

Дизайн-код Трехгорной мануфактуры

Правила размещения и оформления информационных элементов

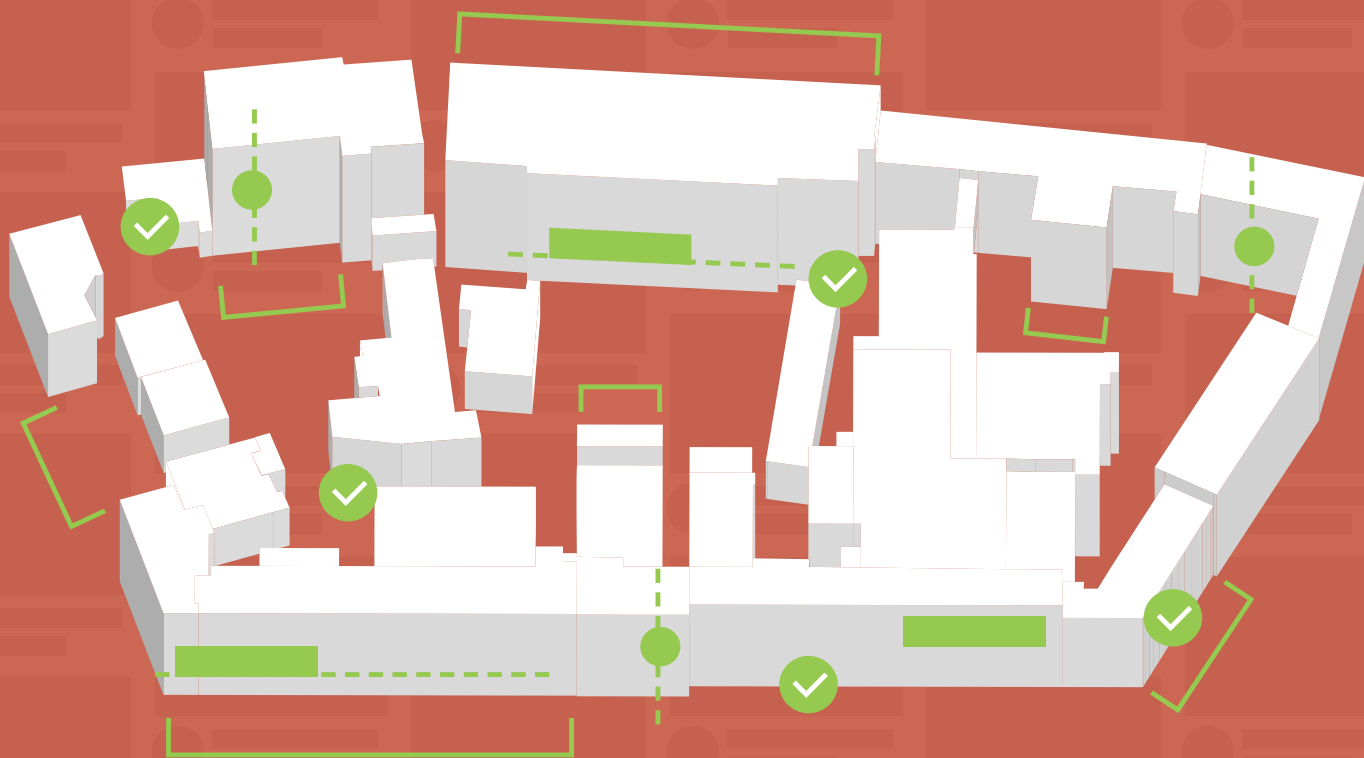

Содержание

Введение.....	4	Строение 30. Фасад 3 из 3.....	72
Общие положения.....	5	Строение 35.....	74
1 ШАГ. Ознакомиться с общими правилами размещения информационных элементов		Строение 41. Фасад 1 из 2.....	76
Глоссарий.....	8	Строение 41. Фасад 2 из 2.....	78
Общие правила размещения.....	9	Строение 43. Фасад 1 из 2.....	80
		Строение 43. Фасад 2 из 2.....	82
2 ШАГ. Выбрать свой фасад и узнать особенности размещения информационных элементов на здании		3 ШАГ. Определить внешний вид информационных элементов	
Карта фасадов.....	30	Требования к внешнему виду информационных элементов.....	86
Строение 1.....	32	Вывески.....	86
Строение 8.....	34	Панель-кронштейны.....	87
Строение 10.....	36	Таблички.....	88
Строение 11-11а.....	38	Маркизы.....	89
Строение 13. Фасад 1 из 2.....	40	Виды подсветки.....	90
Строение 13. Фасад 2 из 2.....	42	Требования к типографике.....	91
Строение 15.....	44	4 ШАГ. Отправить набор документов на согласование	
Строение 16.....	46	Набор документов на согласование.....	94
Строение 16а. Фасад 1 из 2.....	48	Письмо согласования.....	95
Строение 16а. Фасад 2 из 2.....	50	Бланк параметров информационного элемента.....	96
Строение 17-18. Фасад 1 из 2.....	52	Требования пожарной безопасности к информационным элементам.....	97
Строение 17-18. Фасад 2 из 2.....	54		
Строение 21.....	56		
Строение 23.....	58		
Строение 25-25а. Фасад 1 из 2.....	60		
Строение 25-25а. Фасад 2 из 2.....	62		
Строение 26.....	64		
Строение 29.....	66		
Строение 30. Фасад 1 из 3.....	68		
Строение 30. Фасад 2 из 2.....	70		

Введение

Дизайн-код — это свод правил и рекомендаций по проектированию стилистически единой, комфортной и безопасной городской среды. Объектами регулирования документа являются информационные элементы: вывески, панель-кронштейны и таблички. Также рассматриваются такие характеристики, как цветовое решение, материал изготовления, рекомендации по размещаемой информации и пр.

Общие требования к размещению информационных элементов, представленные в документе, распространяются на все здания и сооружения, расположенные на территории Трехгорной мануфактуры.

Дизайн-код также регулирует размещение вывесок, панель-кронштейнов и табличек на отдельных фасадах зданий, учитывая особенности архитектуры и статус постройки.

Правила позволяют не только создать визуально единый стиль территории Трехгорной мануфактуры, но и акцентировать на фасаде информационные элементы каждого отдельного предпринимателя не нарушая облик здания и не создавая визуальный шум.

Общие положения

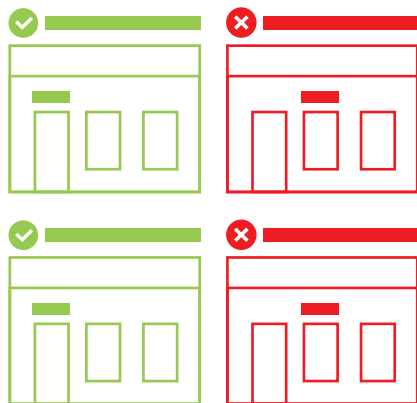

1 ШАГ.

Ознакомиться с общими правилами размещения информационных элементов.

Общие для всех фасадов правила, которые запрещено нарушать, размещая вывеску, панель-кронштейн, табличку или оформляя витрину, указаны на стр. 9-26.



3 ШАГ.

Определить внешний вид информационных элементов.

Характеристики вывески, панель-кронштейна, таблички, а также цветовые решения маркиз и козырьков представлены на стр. 86-91



2 ШАГ.

Выбрать свой фасад и узнать особенности размещения информационных элементов на здании.

Выбрать строение, в котором находится ваше помещение, можно на стр. 30-31. Особенности размещения информационных элементов на вашем фасаде представлены на стр. 32-83.



4 ШАГ.

Отправить набор документов на согласование.

Состав и порядок подачи проекта размещения информационных элементов на согласование в администрацию Трехгорной мануфактуры указан на стр. 94.

1 шаг

**Ознакомиться
с общими правилами
размещения
информационных
элементов**

Глоссарий

Архитектурные элементы фасадов зданий — окна, двери, карнизы, парапеты, балюстрады, эркеры, колонны, пилястры, кронштейны, подоконники, балконы и т.д.

Входная группа — совокупность конструкций, образующих единую композицию для оформления входа в здание. Состоит из дверного проема или из сочетания дверного и оконного проемов.

Временное оформление светопрозрачных конструкций — наклейка, нанесенная на стеклянное полотно с внутренней стороны помещения, и носящая информационный характер.

Вывеска — информационный элемент, предназначенный для информирования о месте нахождения предприятия и его фирменном наименовании.

Декоративное оформление — размещение на фасаде изображений товаров (бутылки вина, пивной бочки, пивной кружки, образцов техники, моделей одежды и др.), а также установка дополнительных элементов на фасаде, не являющихся его оригинальной частью (декоративных колонн, пилястр, пилонов, наличников и т.д.). Дизайн-код запрещает использование декора, поскольку он негативно влияет на архитектурный облик.

Информационные элементы — вывески, таблички, панель-кронштейны. Элементы размещаются строго там, где предприятие расположено и (или) осуществляет деятельность. Элементы содержат фирменное наименование, коммерческое обозначение, изображение товарного знака, знак обслуживания и режим работы¹.

Панель-кронштейн — информационный элемент, ориентированный на две стороны, который крепится перпендикулярно к фасаду здания.

Светопрозрачные конструкции — окна, витрины, стеклянные входные двери, витражи, стеклянные элементы фасадов, атриумы и другие конструкции, предназначенные для естественного освещения.

Табличка — информационный элемент с информацией о предприятии, размещенный на фасаде рядом с входом в помещение.

Фасад — наружная сторона здания, пропорции и декор которой определяются его назначением, а также конструктивным и стилистическим решением архитектурного образа.

Фриз — выступающий элемент на фасаде здания, расположенный над отметкой первого этажа. Основа для размещения вывесок.

¹ Тип размещаемой информации см. на стр. 86-88.

Общие правила размещения

Общие правила размещения вывесок, панель-кронштейнов, табличек, а также оформления витрин обязательны для всех арендаторов и распространяются на все здания и сооружения, расположенные на территории Трехгорной мануфактуры.

ВЫВЕСКИ

Правило 1

✔ Разрешено

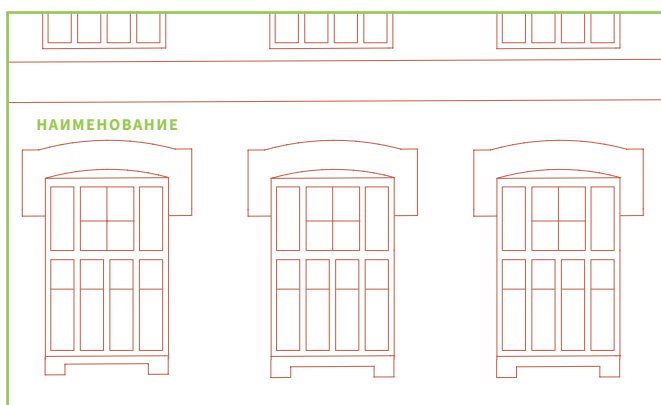

✘ Запрещено



Вывески могут содержать информацию только о фирменном наименовании предприятия, коммерческом обозначении, изображении товарного знака и знака обслуживания.

Правило 2

✔ Разрешено

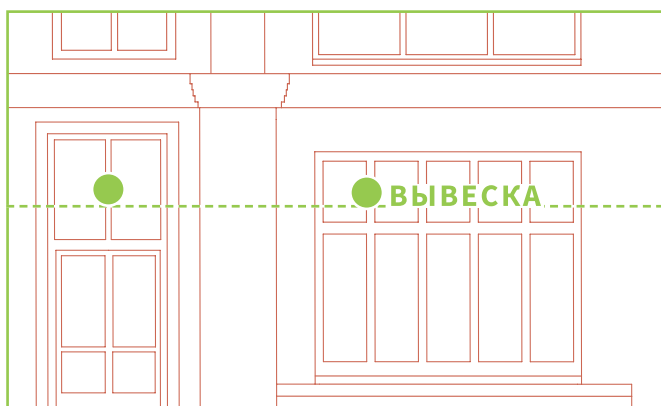

✘ Запрещено

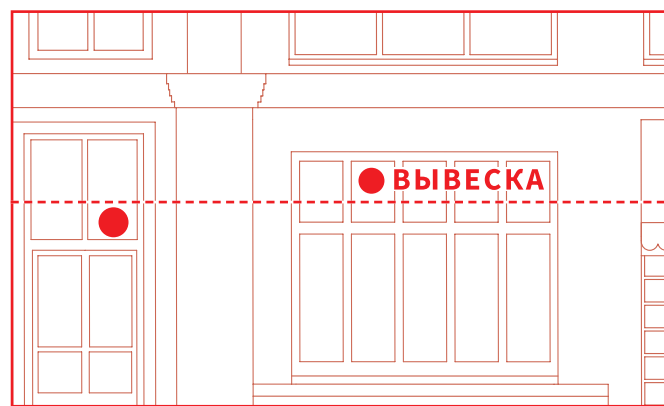

Вывески должны размещаться на одной оси на протяжении одного фасада. Расстояние измеряется от нижнего края вывески.

Правило 3

✓ Разрешено

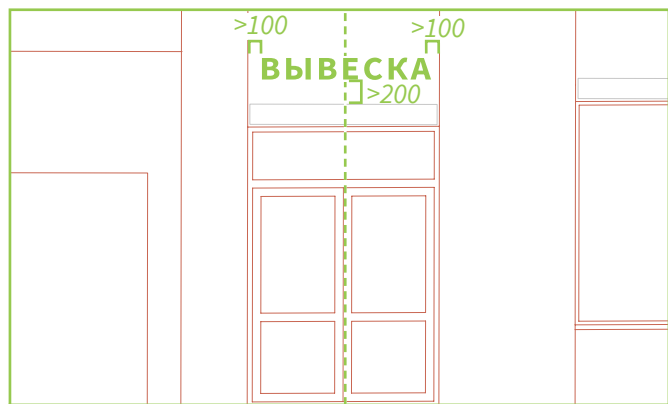

✗ Запрещено

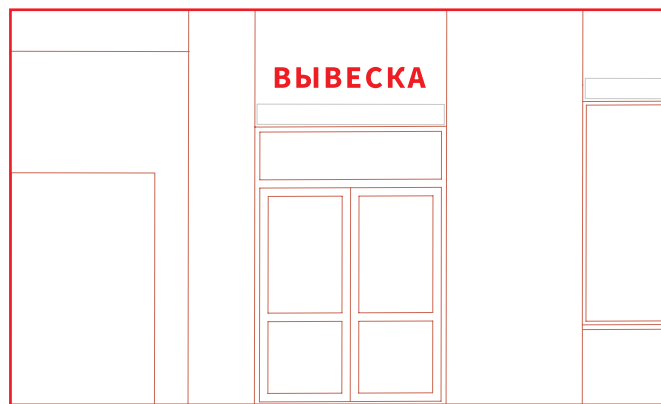

Центр вывески должен быть выровнен относительно центра входной группы² или оконного проема. Вывески должны размещаться на расстоянии более 200 мм от дверных или оконных проемов по вертикальной оси и на расстоянии более 100 мм от архитектурных элементов.

Правило 4

✓ Разрешено

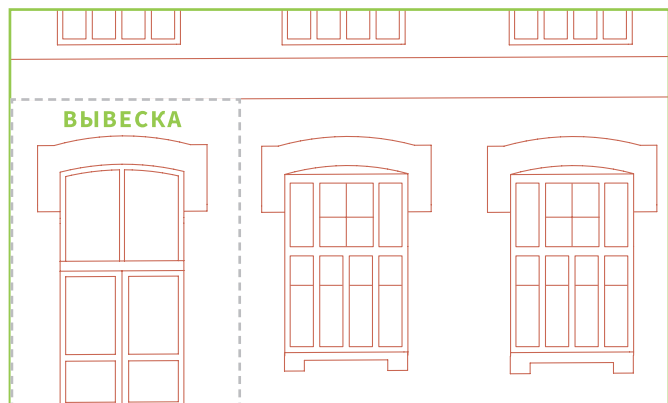

✗ Запрещено

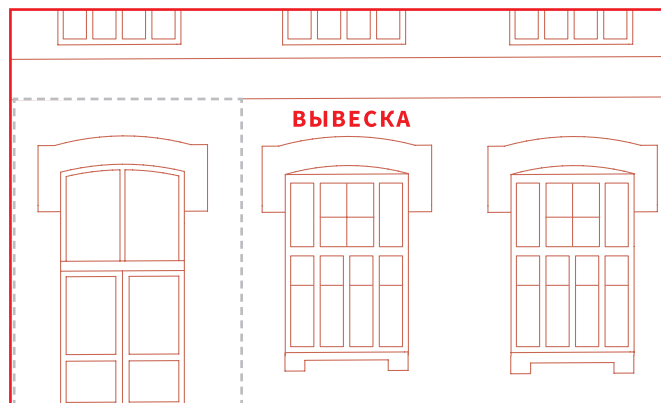

При наличии отдельного входа в помещение с улицы и отсутствии оконных проемов в границах занимаемого помещения³, арендатор должен разместить вывеску над дверным проемом. В случае возможного перекрытия архитектурных элементов, вывеска размещается во внутренней части рамы дверного проема на расстоянии более 100 мм от внутреннего края рамы с обеих сторон.

² Определение входной группы см. на стр. 8.

³ Серой пунктирной линией обозначены границы занимаемого помещения.

Правило 5

✓ Разрешено

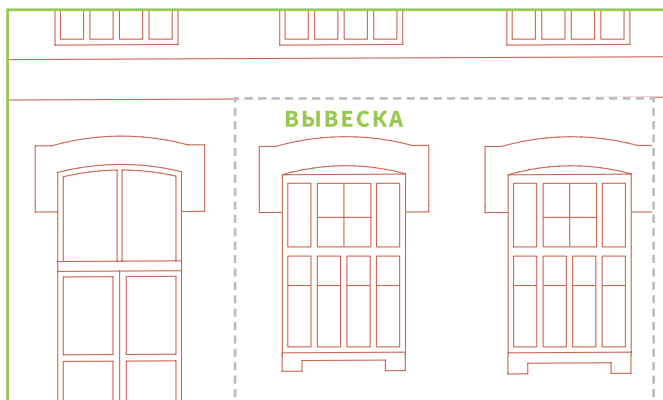

✗ Запрещено

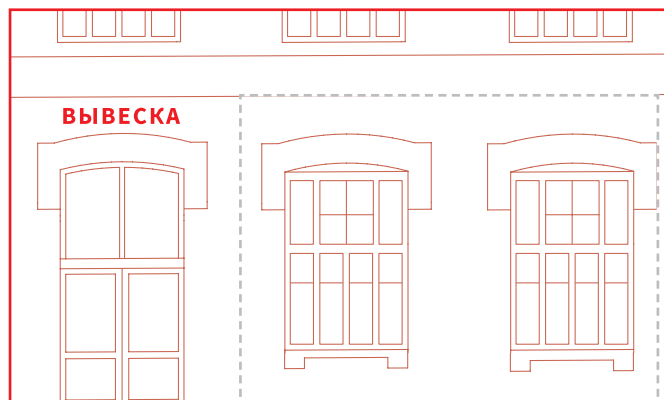

При отсутствии отдельного входа в помещение с улицы, арендатор должен разместить вывеску над оконным проемом, который находится в границах занимаемого им помещения³. В случае возможного перекрытия архитектурных элементов, вывеска размещается во внутренней части рамы оконного проема на расстоянии более 100 мм от внутреннего края рамы с обеих сторон.

Правило 6

✓ Разрешено

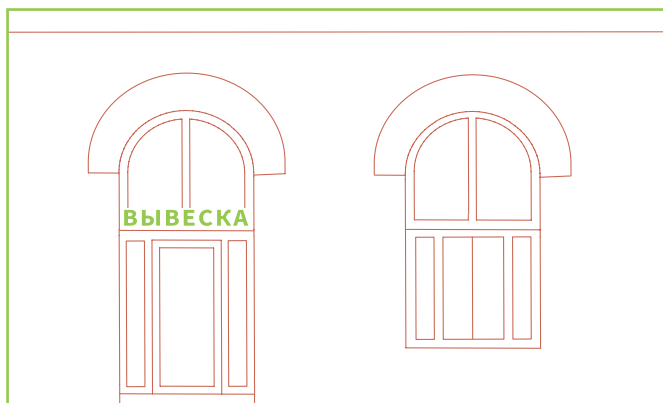

✗ Запрещено

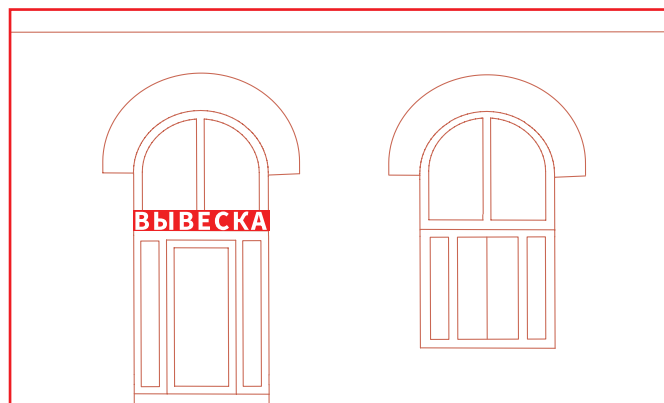

Запрещено использовать вывески с подложкой. Вывески должны выполняться в виде отдельных букв.

Правило 7

✓ Разрешено



✗ Запрещено

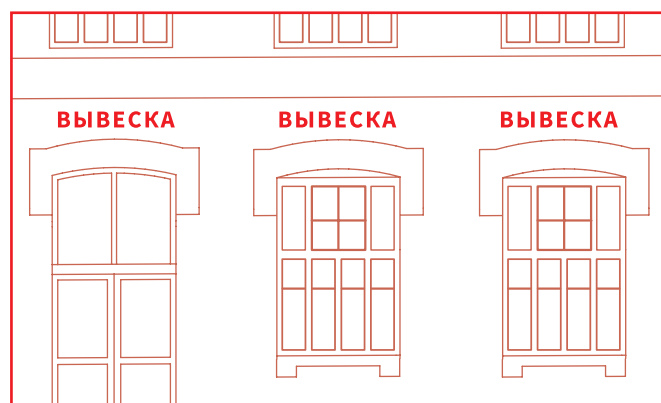

Запрещено размещать более одной вывески на одном фасаде для каждого арендатора⁴.

Правило 8

✓ Разрешено

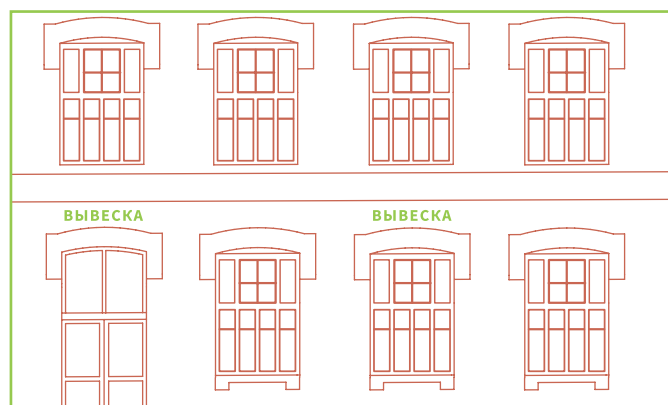

✗ Запрещено



Запрещено размещать вывески выше первого этажа здания.

⁴ Если арендатор занимает помещение, которое выходит на несколько фасадов, допускается размещение одной вывески на каждом фасаде.

Правило 9

✓ Разрешено

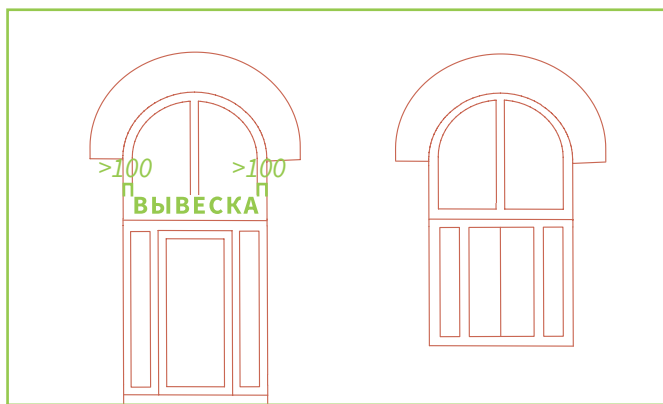

✗ Запрещено

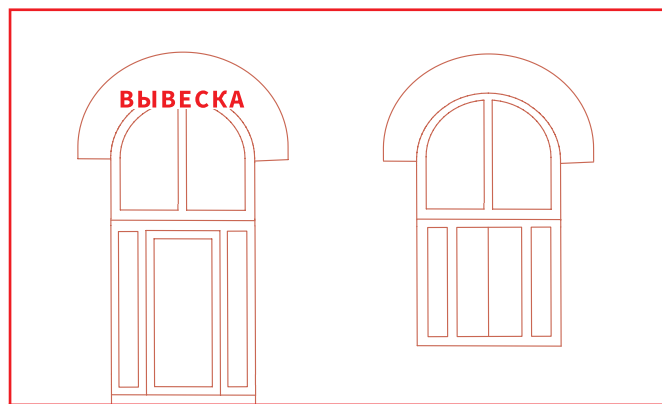

Запрещено перекрывать вывесками архитектурные элементы фасадов⁵: колонны, барельефы, пилястры и т.д. В случае возможного перекрытия архитектурных элементов, вывеска размещается в оконном или дверном проеме на расстоянии более 100 мм от внутреннего края дверных или оконных проемов с обеих сторон.

Правило 10

✓ Разрешено



✗ Запрещено

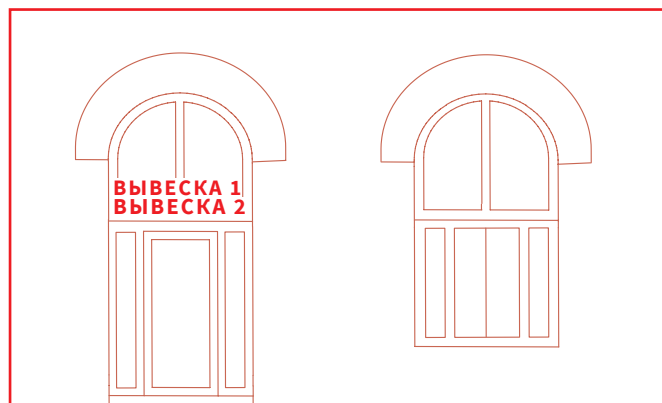

Запрещено размещение вывесок в два уровня для разных арендаторов. Допускается размещение вывески в два уровня для одного арендатора, если название предприятия состоит из нескольких слов. Такая вывеска должна быть менее 500 мм в высоту.

⁵ Определение архитектурных элементов фасадов см. на стр. 8.

Правило 11

✓ Разрешено



✗ Запрещено



Запрещено использование светодиодных бегущих строк, звуковых, а также любых других динамических элементов при оформлении вывесок.

Правило 12

✓ Разрешено

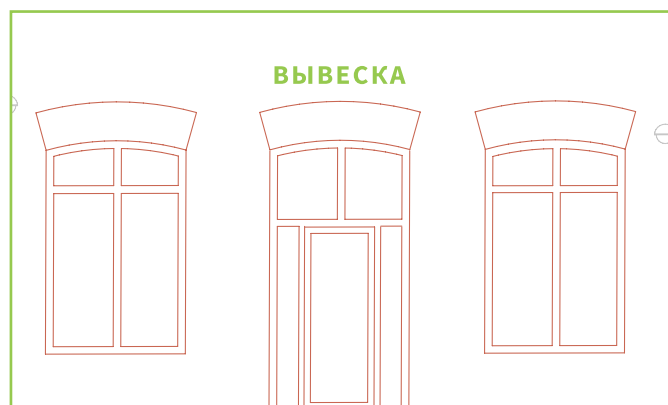

✗ Запрещено

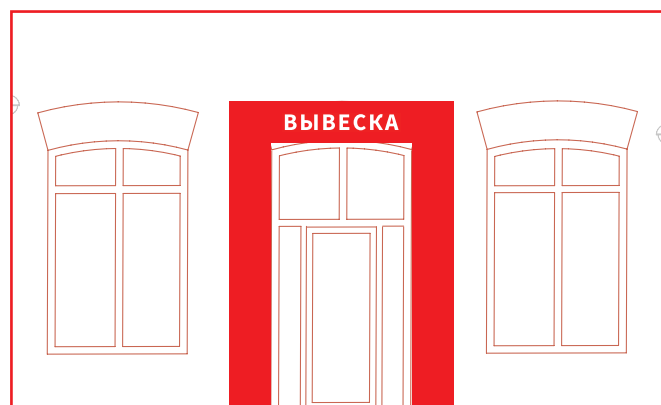

Запрещены любые элементы декора на фасадах (в том числе визуальные, световые, звуковые, ароматические), светопрозрачных конструкциях и входных группах. Не допускается создание дополнительных элементов или конструкций – декоративных колонн, пилястр, пилонов, наличников, украшений, навесов, неоновых и других световых элементов.

Правило 13

✓ Разрешено



✗ Запрещено



Запрещено искажать пропорции шрифтов⁶ и использовать градиент. Вывеска должна быть выполнена только в черном (RAL 9005), сером (RAL 7043) или белом (RAL 9016) цвете⁷.

Правило 14

✓ Разрешено

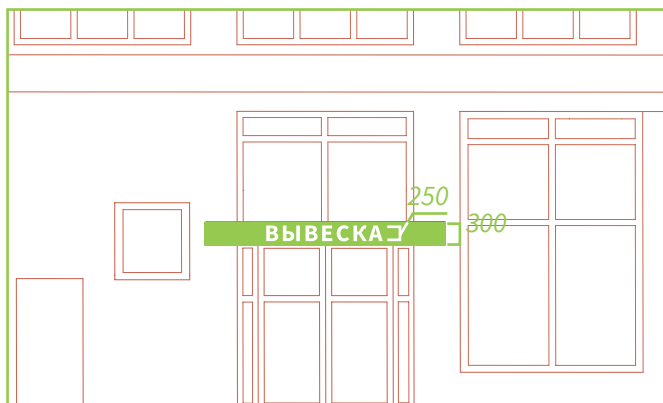

✗ Запрещено

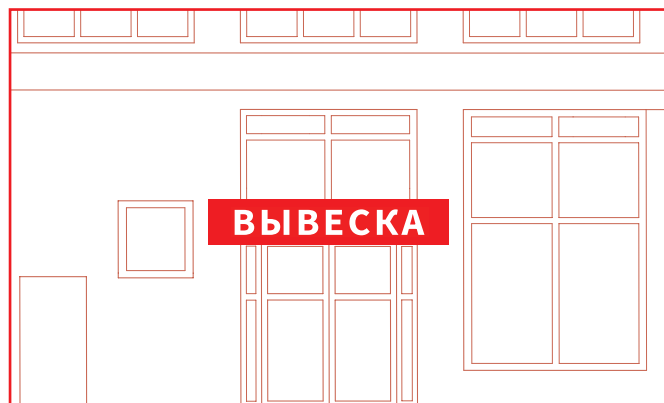

Запрещено выполнять козырек над входной группой с фризом высотой более 300 мм. Высота вывески, размещенной на фризе⁸ козырька, должна быть менее 250 мм.

⁶ Требования к типографике см. на стр. 91.

⁷ Разрешенные цветовые решения вывесок см. на стр. 86.

⁸ Определение фриза см. на стр. 8.

Правило 15

✓ Разрешено



✗ Запрещено

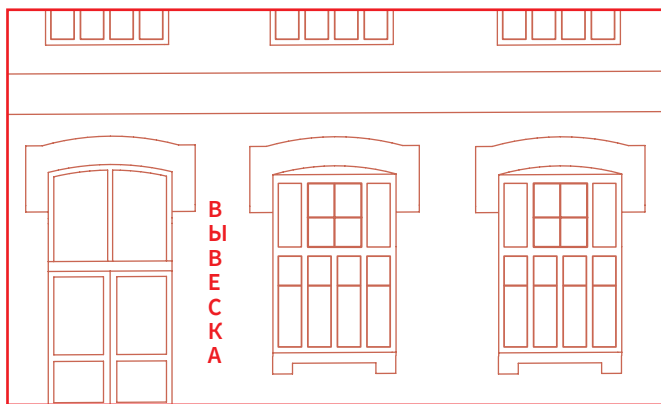

Запрещена вертикальная или иная ориентация текста вывески, кроме горизонтальной.

ПАНЕЛЬ-КРОНШТЕЙНЫ

Правило 16

✓ Разрешено

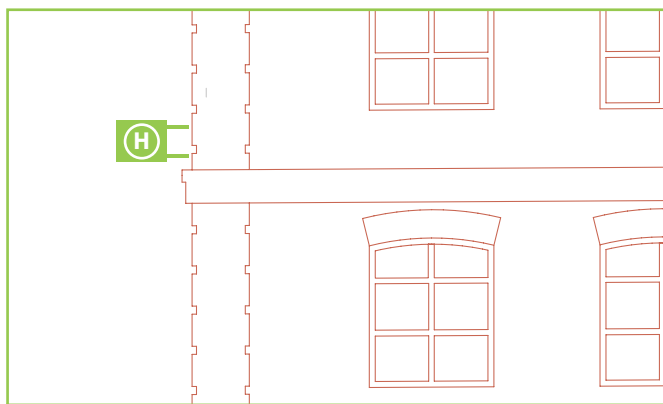

✗ Запрещено

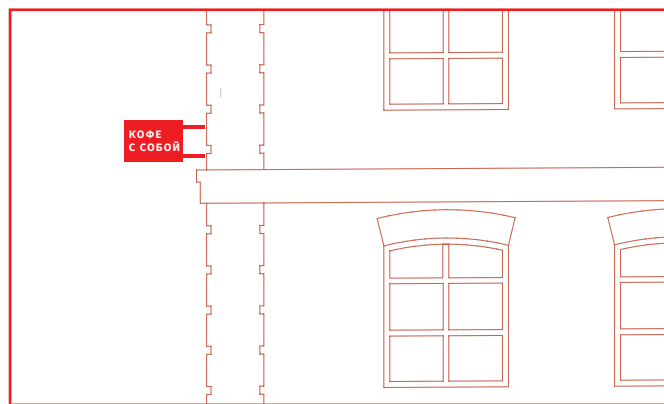

Панель-кронштейны могут содержать информацию только о фирменном наименовании предприятия, коммерческом обозначении, изображении товарного знака и знака обслуживания.

Правило 17

✓ Разрешено



✗ Запрещено

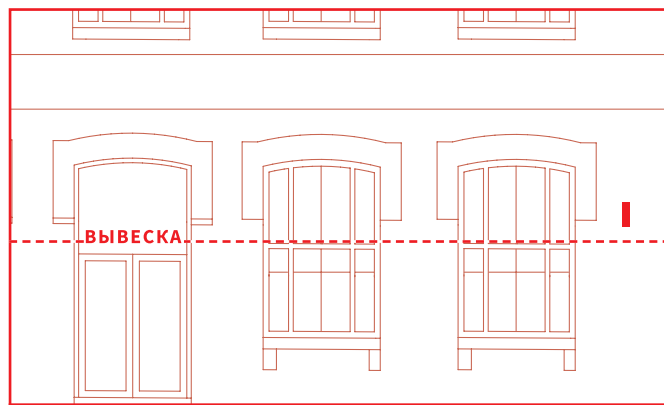

Панель-кронштейны должны размещаться на одной оси с вывесками на протяжении одного фасада. Расстояние измеряется от нижнего края панель-кронштейна.

Правило 18

✓ Разрешено



✗ Запрещено

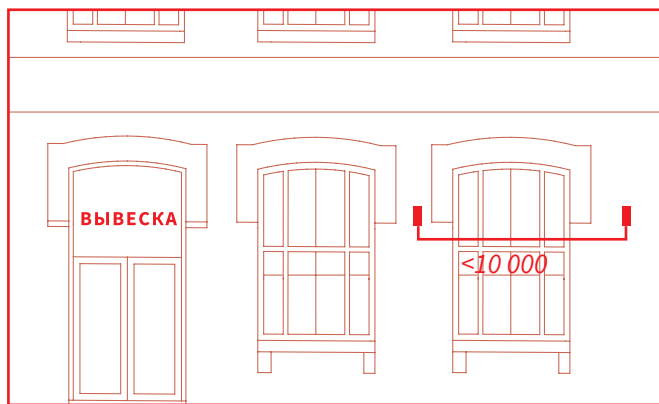

Запрещено размещать панель-кронштейны на расстоянии менее 10 м друг от друга.

Правило 19

✓ Разрешено



✗ Запрещено



Запрещено размещать один панель-кронштейн над другим.

Правило 20

✓ Разрешено



✗ Запрещено



Запрещено размещать панель-кронштейн над оконными или дверными проемами и на расстоянии менее 500 мм от оконных или дверных проемов по горизонтальной оси.

Правило 21

✓ Разрешено



✗ Запрещено

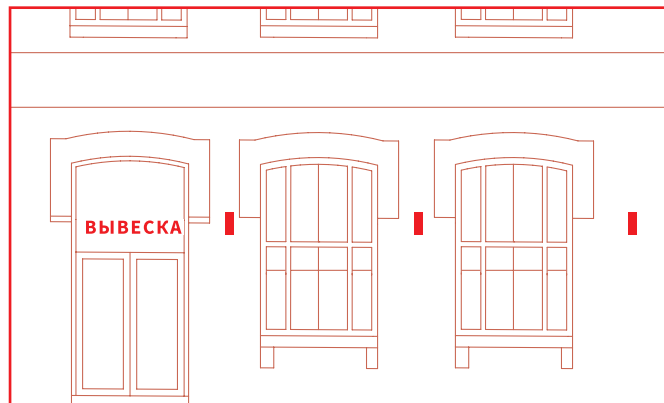

Запрещено размещать более одного панель-кронштейна на одном фасаде для каждого арендатора.

Правило 22

✓ Разрешено



✗ Запрещено

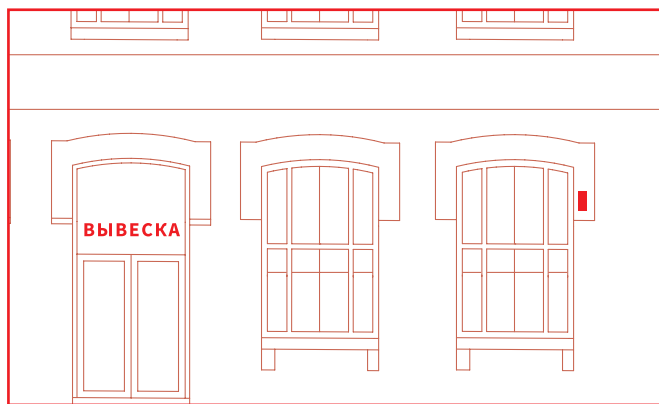

Запрещено размещать панель-кронштейны на архитектурных элементах фасадов⁹: колоннах, барельефах и пилястрах и т.д.

Правило 23

✓ Разрешено



✗ Запрещено



Запрещено использование светодиодных бегущих строк, звуковых, а также любых других динамических элементов в оформлении панель-кронштейнов.

⁹ Определение архитектурных элементов фасадов см. на стр. 8.

ТАБЛИЧКИ

Правило 24

✓ Разрешено

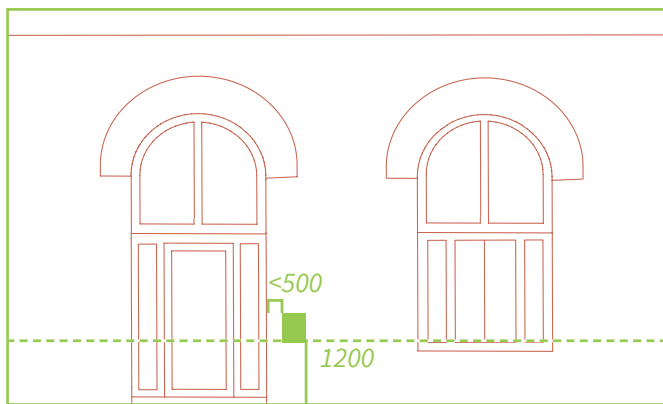

✗ Запрещено

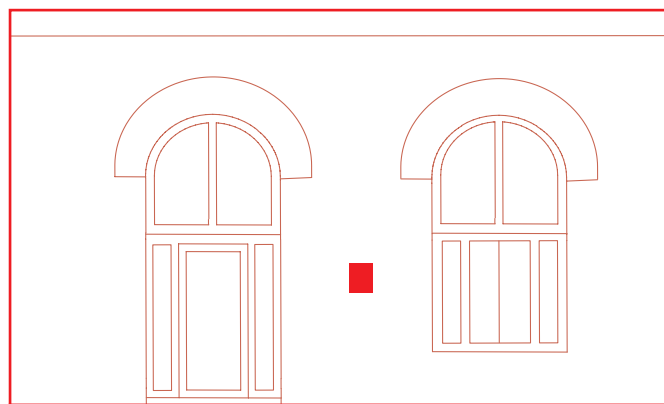

При наличии отдельного входа в помещение с улицы, арендатор может разместить табличку¹⁰ справа от двери на уровне 1200 мм от земли до нижнего края конструкции не дальше 500 мм от входной группы.

Правило 25

✓ Разрешено



✗ Запрещено

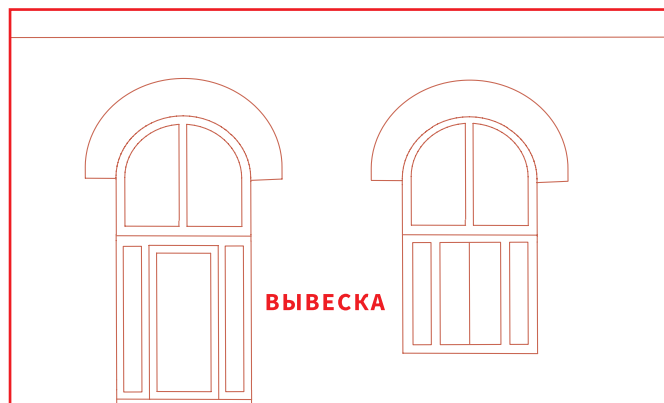

При отсутствии отдельного входа в помещение с улицы, арендатор может разместить информацию о предприятии на общей навигационной табличке Трехгорной мануфактуры.

¹⁰ С характеристиками размещаемой таблички можно ознакомиться на стр. 88.

Правило 26

✓ Разрешено



✗ Запрещено



Запрещено перекрывать табличками архитектурные элементы фасадов¹¹: колонны, барельефы, пилястры и т.д.

¹¹ Определение архитектурных элементов фасадов см. на стр. 8.

ВИТРИНЫ

Правило 27

✔ Разрешено



✘ Запрещено



Запрещено перекрывать временным оформлением более 10% светопрозрачных конструкций¹².

Правило 28

✔ Разрешено



✘ Запрещено



Запрещено использовать текст с подложкой при оформлении светопрозрачных конструкций. Временное оформление светопрозрачных конструкций должно выполняться в виде отдельных букв и размещаться только с внутренней стороны остекления.

¹² Определение временного оформления светопрозрачных конструкций см. на стр. 8.

Правило 29

✓ Разрешено

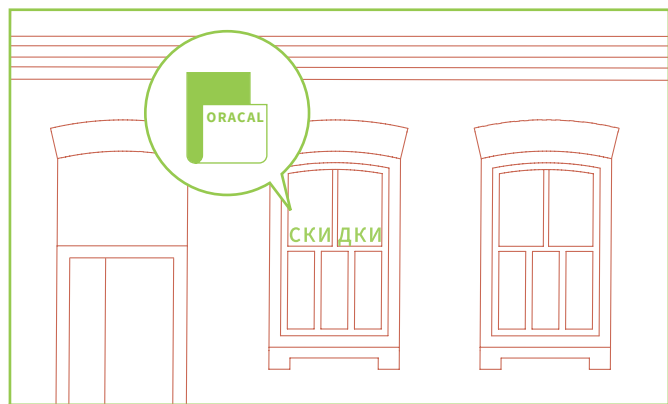

✗ Запрещено



Временное оформление светопрозрачных конструкций должно быть выполнено в виде наклейки, изготовленной специально для размещения на стеклянном полотне (Oracal).

Правило 30

✓ Разрешено

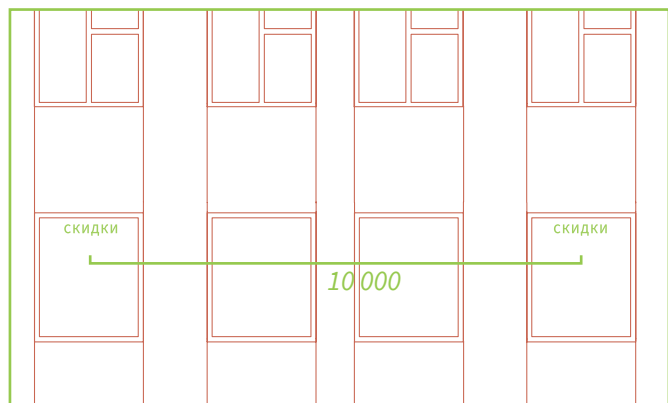

✗ Запрещено

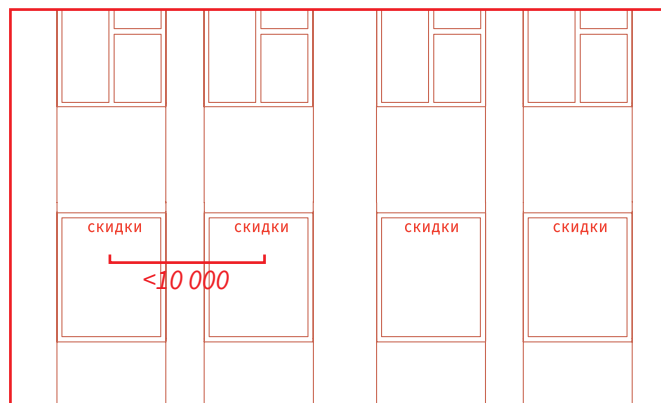

Запрещено размещать временное оформление светопрозрачных конструкций одного предприятия в витринах на расстоянии менее 10 м.

Правило 31

✓ Разрешено



✗ Запрещено



Запрещено использование любых динамических и световых рекламных элементов, видеоэкранов, телевизоров, бегущих строк, неоновых элементов.

Правило 32

✓ Разрешено

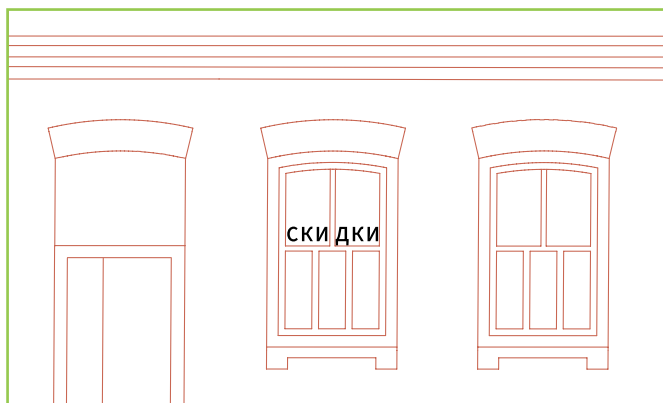

✗ Запрещено



Оформление светопрозрачных конструкций должно быть выполнено в черном (RAL 9005), сером (RAL 7043) или белом (RAL 9016) цвете. Запрещено использовать любое другое цветовое решение для оформления светопрозрачных конструкций.

Правило 33

✓ Разрешено



✗ Запрещено



Запрещено размещать на фасаде и светопрозрачных конструкциях информацию на бумажных, картонных листах, баннерах, самодельных табличках, использовать скотч и клей, использовать самоклеющиеся элементы, не предназначенные для размещения на стеклянном полотне и пр.

Правило 34

✓ Разрешено

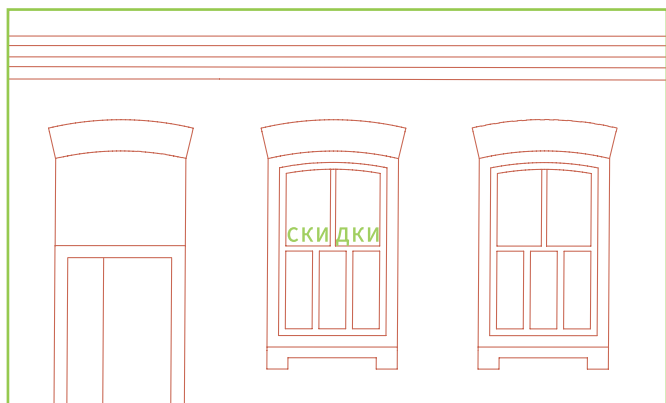

✗ Запрещено



Временное оформление светопрозрачных конструкций должно носить информационный характер, выполняться в виде текстовой надписи¹³ и размещаться на витринах не более трех месяцев подряд.

¹³ Требования к типографике см. на стр. 91.

2 шаг

**Выбрать свой фасад
и узнать особенности
размещения
информационных
элементов на здании**

Карта фасадов

На карте необходимо выбрать строение, в котором находится помещение, после чего ознакомиться на соответствующей странице с особенностями размещения информационных элементов на фасаде.

В случае если фасад здания не представлен в данном разделе, при размещении вывесок, панель-кронштейнов и табличек необходимо руководствоваться Общими требованиями к размещению информационных элементов на стр. 9-26.

Затем, в соответствии с Шагами 3 и 4 раздела Общих положений, определить внешний вид информационных элементов и отправить набор документов на согласование¹⁴.

¹⁴ Информацию о разделе Общие положения см. на стр. 5.



Ст 1.....	32	Ст 17-18. Фасад 2 из 2.....	54	Ст 41. Фасад 1 из 2.....	76
Ст 8.....	34	Ст 21.....	56	Ст 41. Фасад 2 из 2.....	78
Ст 10.....	36	Ст 23.....	58	Ст 43. Фасад 1 из 2.....	80
Ст 11-11а.....	38	Ст 25-25а. Фасад 1 из 2.....	60	Ст 43. Фасад 2 из 2.....	82
Ст 13. Фасад 1 из 2.....	40	Ст 25-25а. Фасад 2 из 2.....	62		
Ст 13. Фасад 2 из 2.....	42	Ст 26.....	64		
Ст 15.....	44	Ст 29.....	66		
Ст 16.....	46	Ст 30. Фасад 1 из 3.....	68		
Ст 16а. Фасад 1 из 2.....	48	Ст 30. Фасад 2 из 2.....	70		
Ст 16а. Фасад 2 из 2.....	50	Ст 30. Фасад 3 из 3.....	72		
Ст 17-18. Фасад 1 из 2.....	52	Ст 35.....	74		



Строение 1

Расположение фасада



Условные обозначения

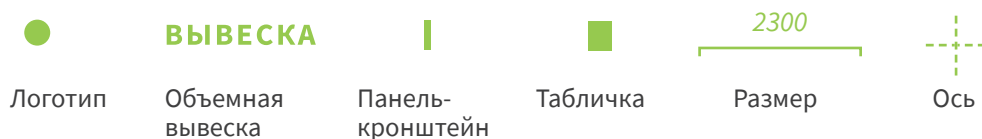

Вариант размещения

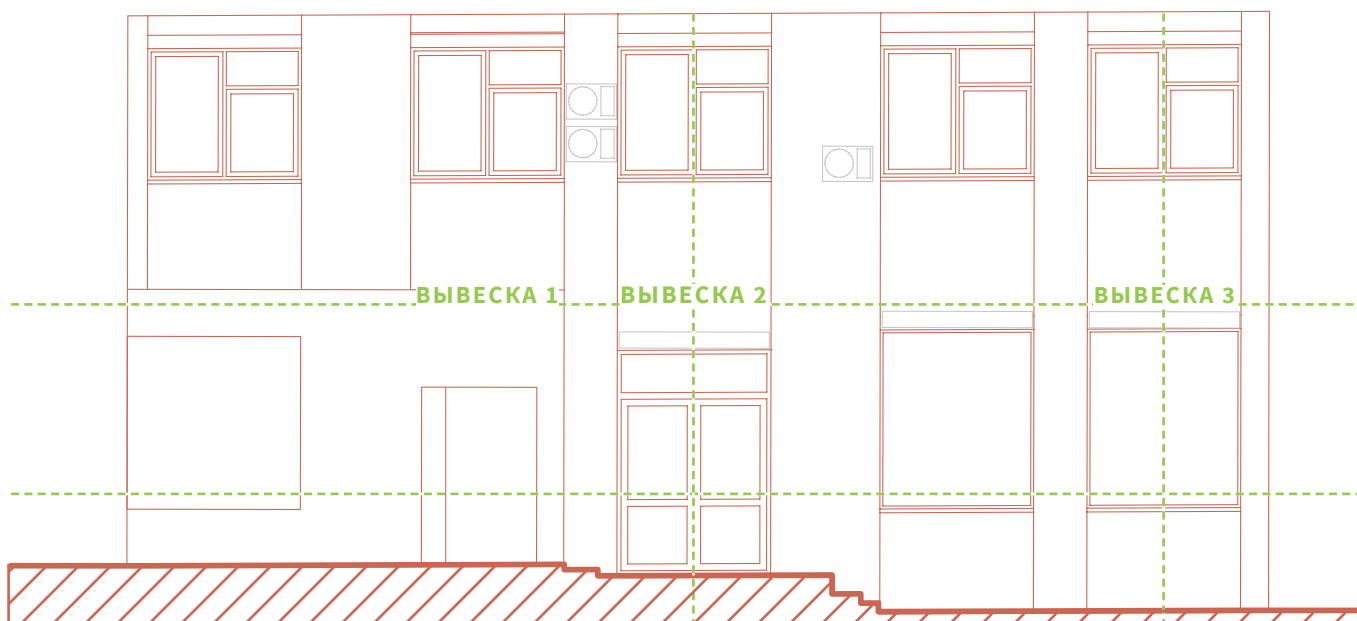

Правила размещения

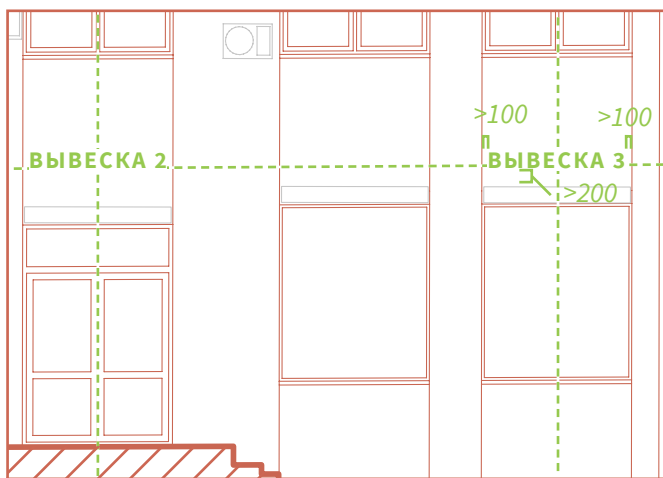

Вывески должны размещаться на одной оси относительно нижнего края конструкции на протяжении одного фасада. Центр вывески должен быть выровнен относительно центра дверного или оконного проема. Вывески должны размещаться на расстоянии более 200 мм от дверных или оконных проемов по вертикальной оси и более 100 мм от архитектурных элементов.

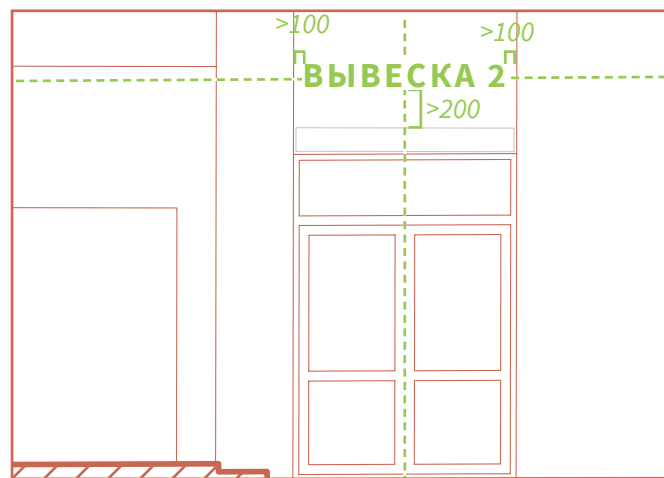

Если арендатор помещения имеет собственную входную группу при отсутствии оконных проемов в границах занимаемого помещения, вывеска должна размещаться над дверным проемом на расстоянии более 100 мм от архитектурных элементов.

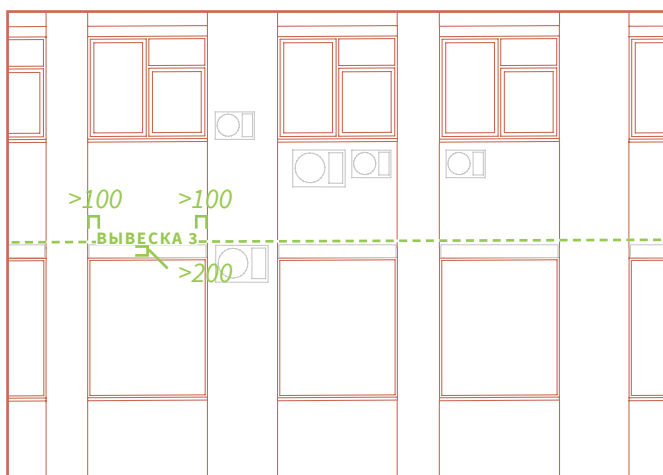

Если арендатор не имеет собственной входной группы, допускается размещение вывески над оконным проемом, который находится в границах занимаемого им помещения. Вывески должны размещаться на расстоянии более 100 мм от архитектурных элементов.

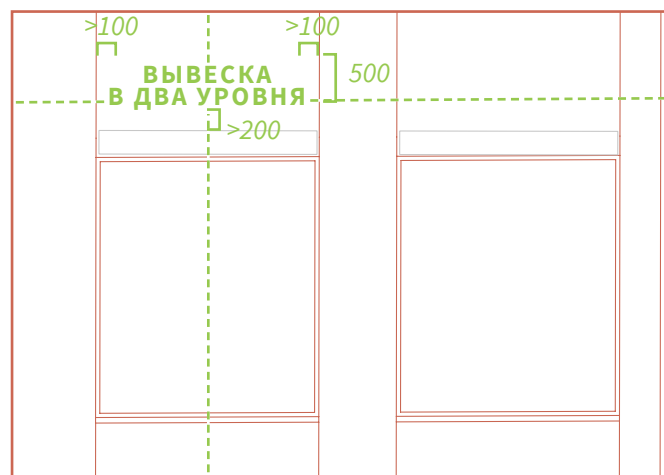

Допускается размещение вывески в два уровня для одного арендатора. Такая вывеска должна быть менее 500 мм в высоту.

Строение 8

Расположение фасада



Условные обозначения

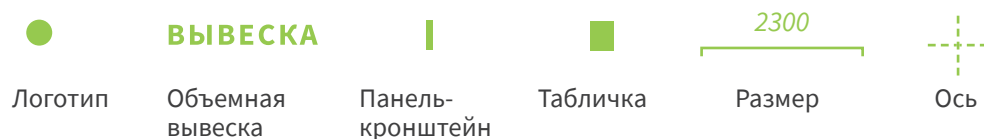

Вариант размещения

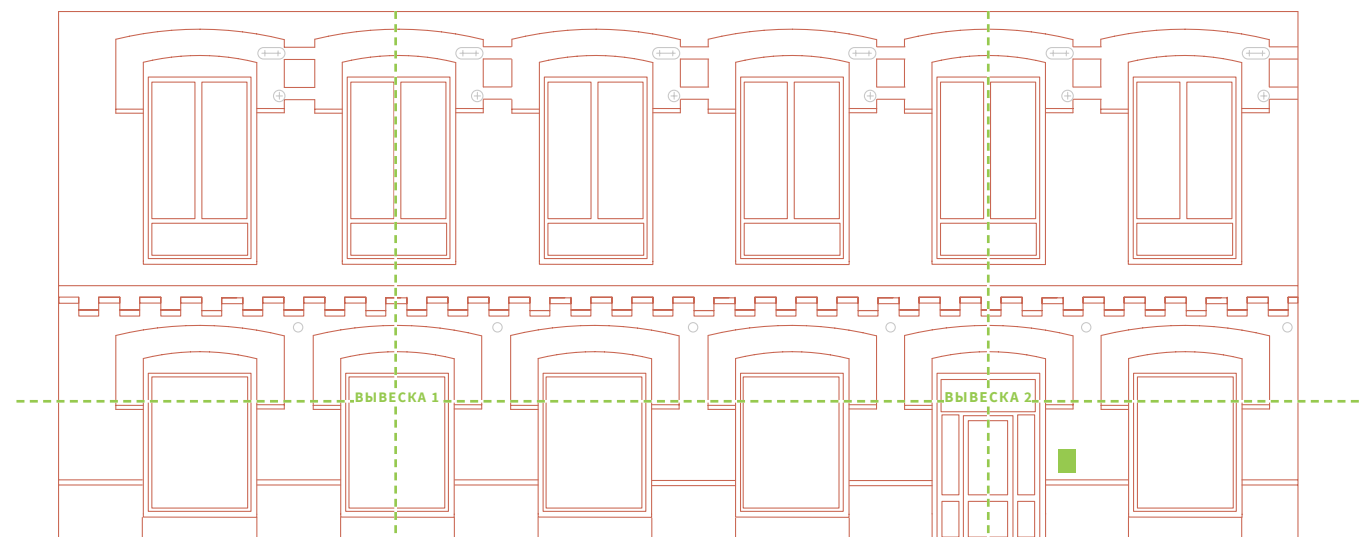

Правила размещения

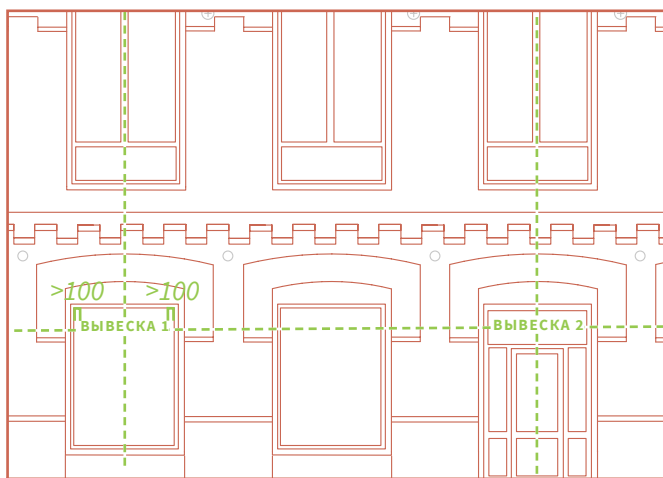

Вывески должны размещаться на одной оси относительно нижнего края конструкции на протяжении одного фасада. Центр вывески должен быть выровнен относительно центра дверного или оконного проема и крепится во внутреннюю часть рамы дверного или оконного проема. Вывески должны размещаться на расстоянии более 100 мм от внутреннего края дверных или оконных проемов с обеих сторон.

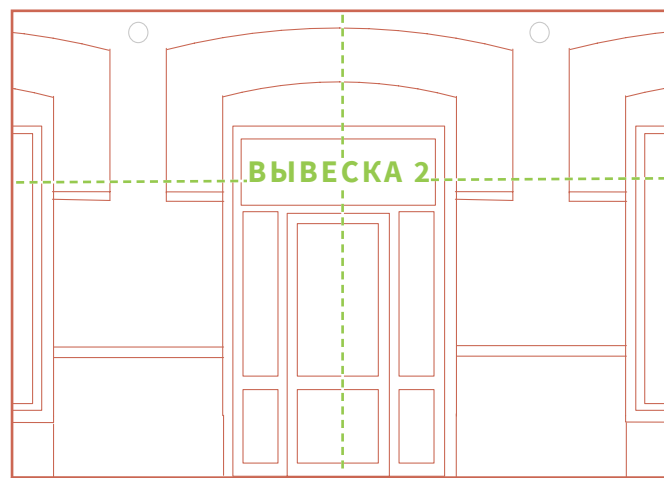

Если арендатор имеет собственную входную группу при отсутствии оконных проемов в границах занимаемого помещения, вывеска должна размещаться в дверном проеме.

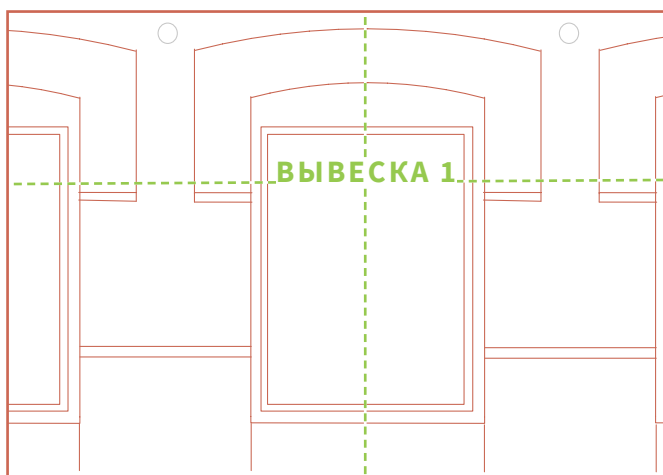

Если арендатор не имеет собственной входной группы, допускается размещение вывески в оконном проеме, который находится в границах занимаемого им помещения.

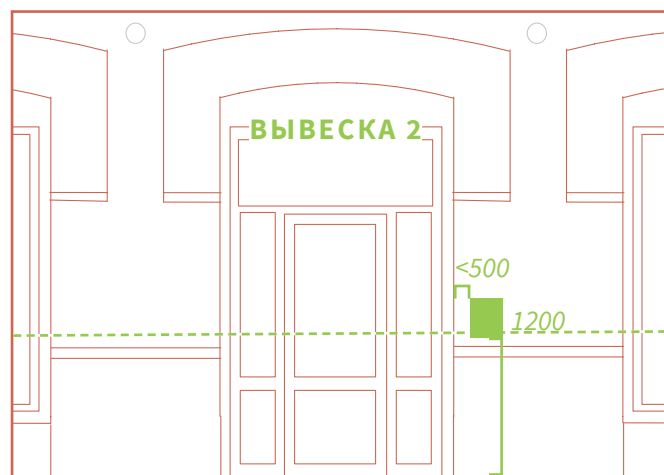

Если арендатор имеет отдельный вход в помещение с улицы, табличка может быть размещена справа от входной группы на расстоянии 1200 мм от земли до нижнего края конструкции и не дальше 500 мм от входной группы. Запрещено перекрывать табличками архитектурные элементы фасадов.

Строение 10

Расположение фасада



Условные обозначения

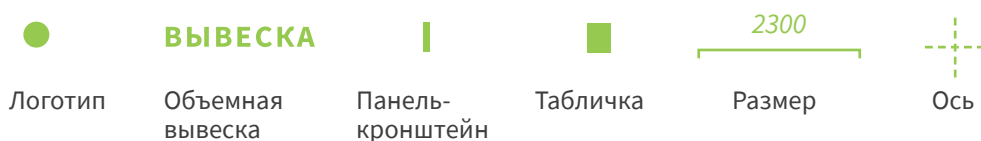

Вариант размещения

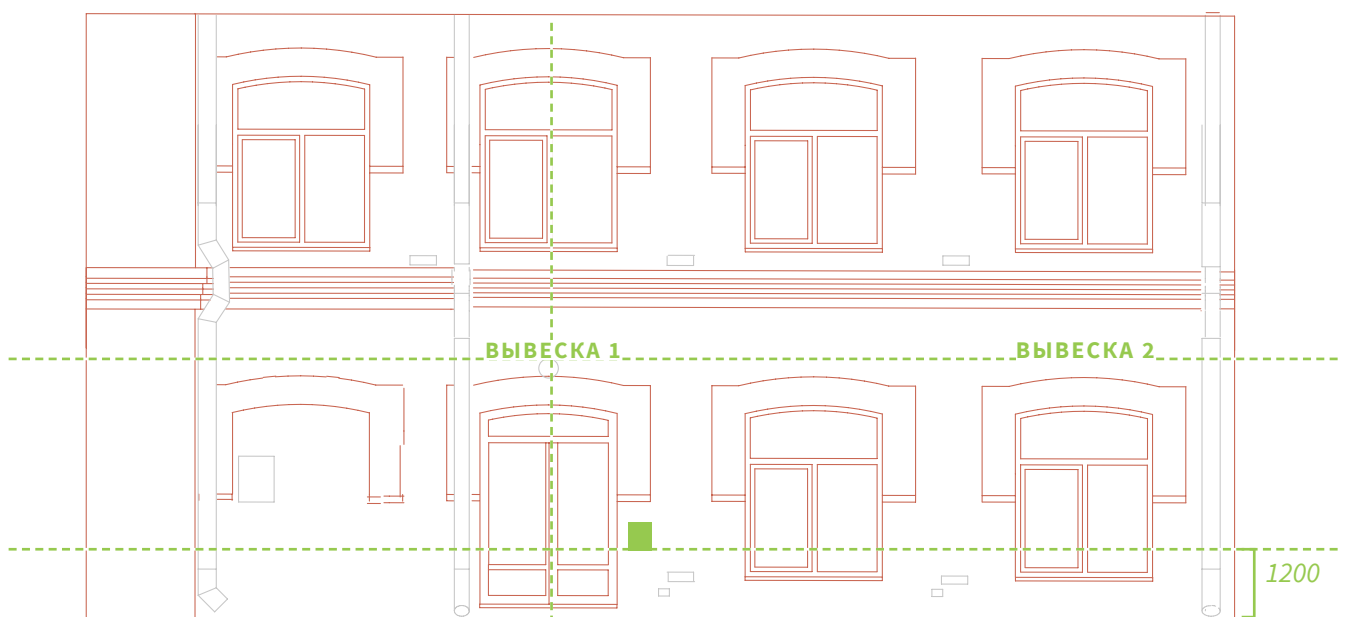

Правила размещения

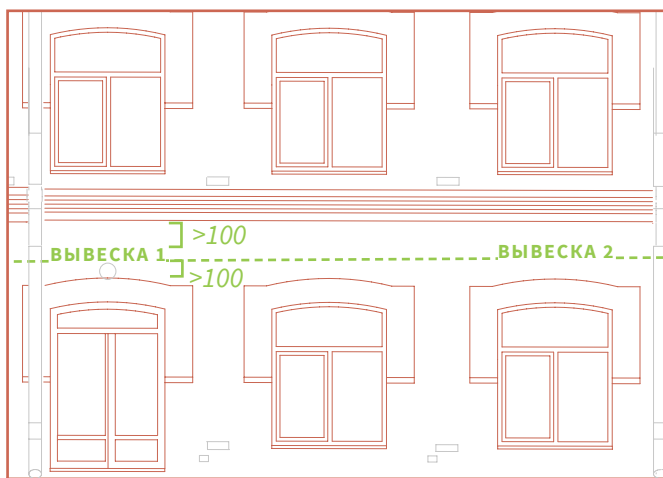

Вывески должны размещаться на одной оси относительно нижнего края конструкции на протяжении одного фасада. Центр вывески должен быть выровнен относительно центра дверного или оконного проема. Вывески должны размещаться на расстоянии более 200 мм от дверных или оконных проемов по вертикальной оси и более 100 мм от архитектурных элементов.

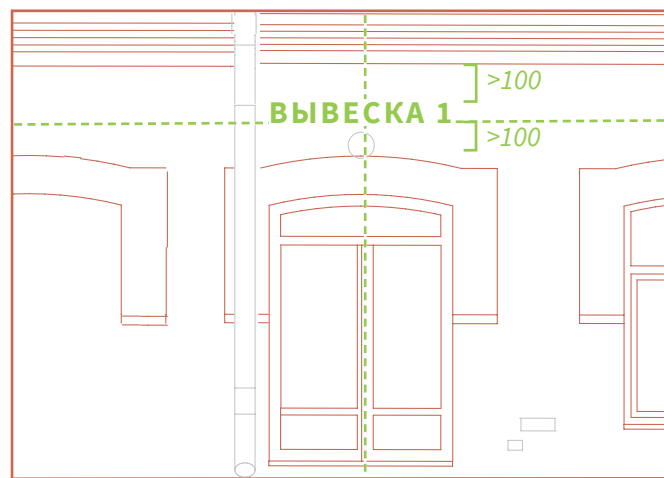

Если арендатор имеет собственную входную группу при отсутствии оконных проемов в границах занимаемого помещения, вывеска должна размещаться над дверным проемом. Вывески должны размещаться на расстоянии более 100 мм от архитектурных элементов.

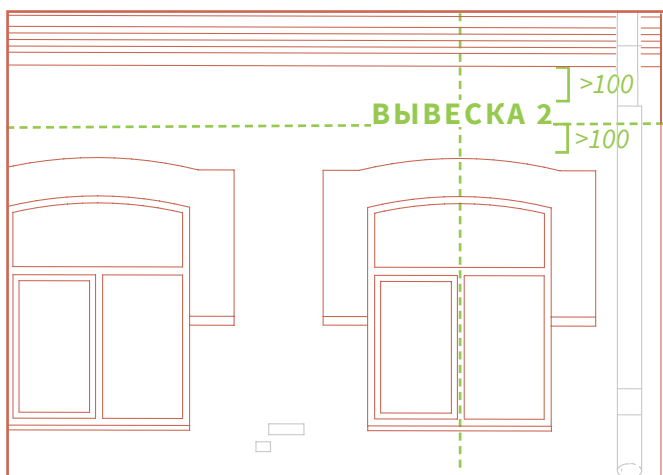

Если арендатор не имеет собственной входной группы, допускается размещение вывески над оконным проемом, который находится в границах занимаемого им помещения. Вывески должны размещаться на расстоянии более 100 мм от архитектурных элементов.

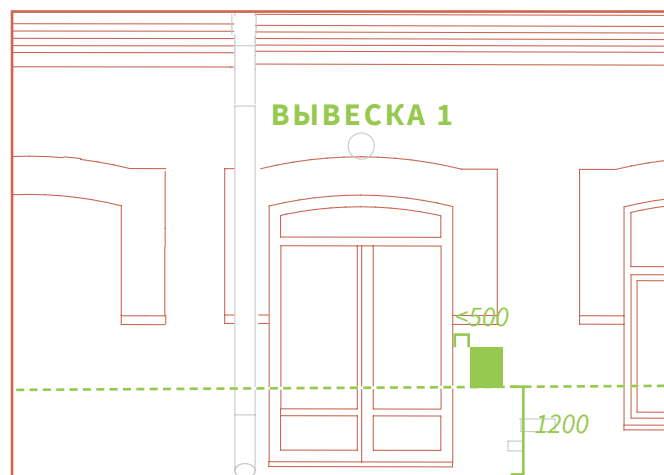

Если арендатор имеет отдельный вход в помещение с улицы, табличка может быть размещена справа от входной группы на расстоянии 1200 мм от земли до нижнего края конструкции и не дальше 500 мм от входной группы. Запрещено перекрывать табличками архитектурные элементы фасадов.

Строение 11-11а

Расположение фасада



Условные обозначения

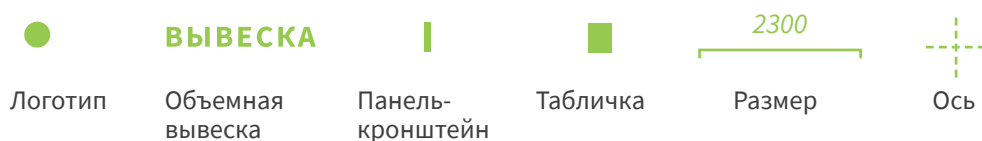

Вариант размещения

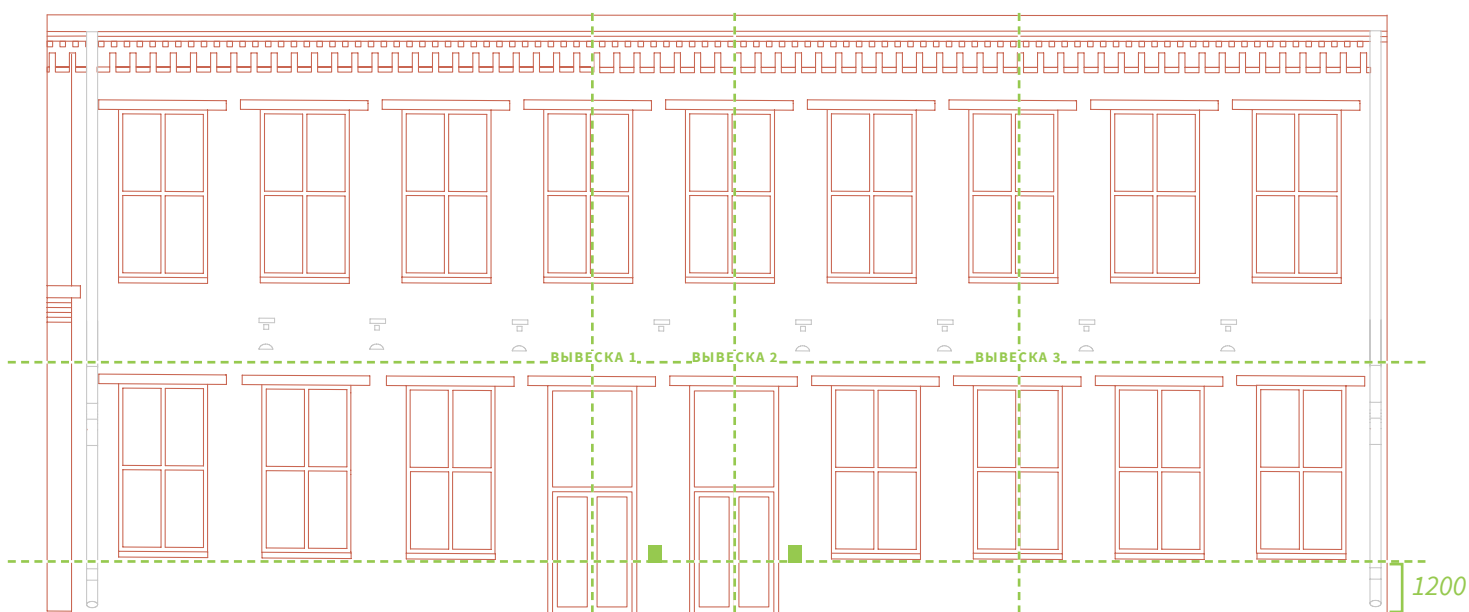

Правила размещения

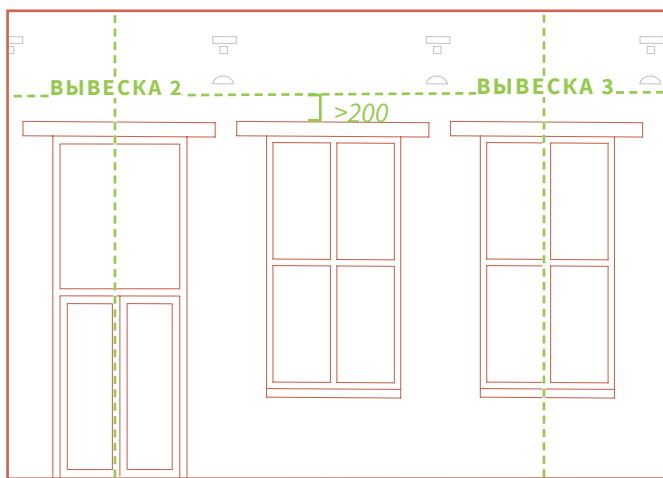

Вывески должны размещаться на одной оси относительно нижнего края конструкции на протяжении одного фасада. Центр вывески должен быть выровнен относительно центра дверного или оконного проема. Вывески должны размещаться на расстоянии более 200 мм от дверных или оконных проемов по вертикальной оси.

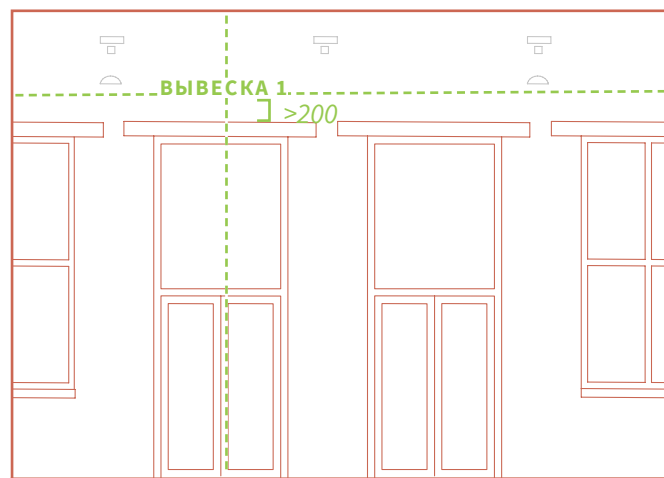

Если арендатор имеет собственную входную группу при отсутствии оконных проемов в границах занимаемого помещения, вывеска должна размещаться над дверным проемом.

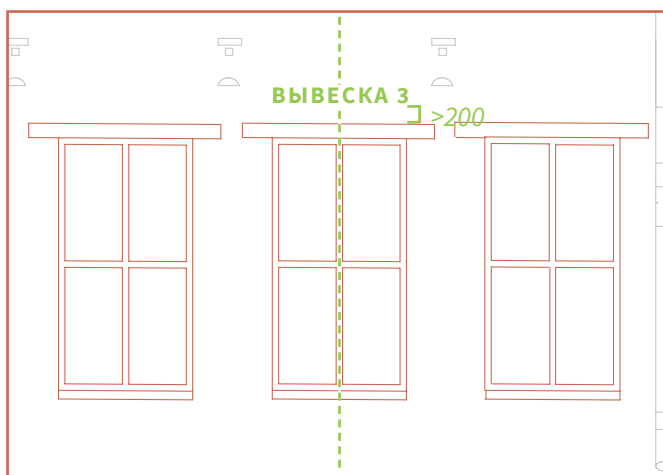

Если арендатор не имеет собственной входной группы, допускается размещение вывески над оконным проемом, который находится в границах занимаемого им помещения.

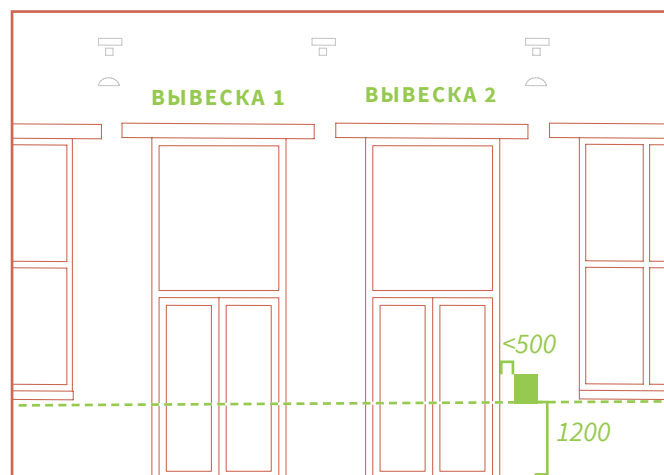

Если арендатор имеет отдельный вход в помещение с улицы, табличка может быть размещена справа от входной группы на расстоянии 1200 мм от земли до нижнего края конструкции и не дальше 500 мм от входной группы. Запрещено перекрывать табличками архитектурные элементы фасадов.

Строение 13. Фасад 1 из 2

Расположение фасада



Условные обозначения

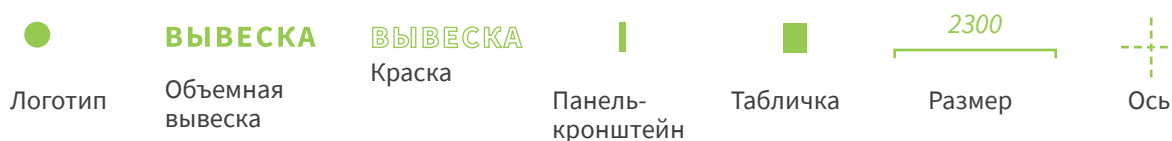

Вариант размещения



Правила размещения

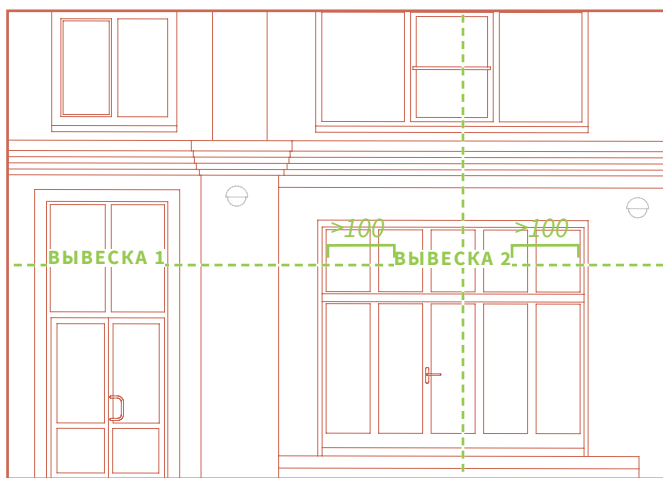

Вывески должны размещаться на одной оси относительно нижнего края конструкции на протяжении одного фасада. Центр вывески должен быть выровнен относительно центра дверного или оконного проема и крепится во внутреннюю часть рамы дверного или оконного проема. Вывески должны размещаться на расстоянии более 100 мм от внутреннего края дверных или оконных проемов с обеих сторон.

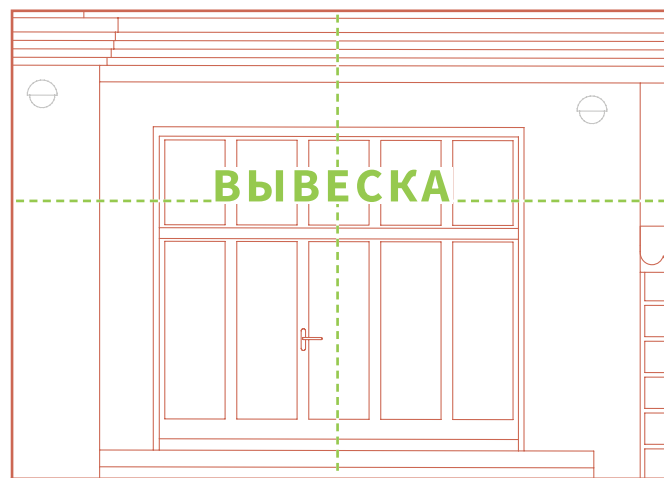

Если арендатор имеет собственную входную группу при отсутствии оконных проемов в границах занимаемого помещения, вывеска должна размещаться в дверном проеме.

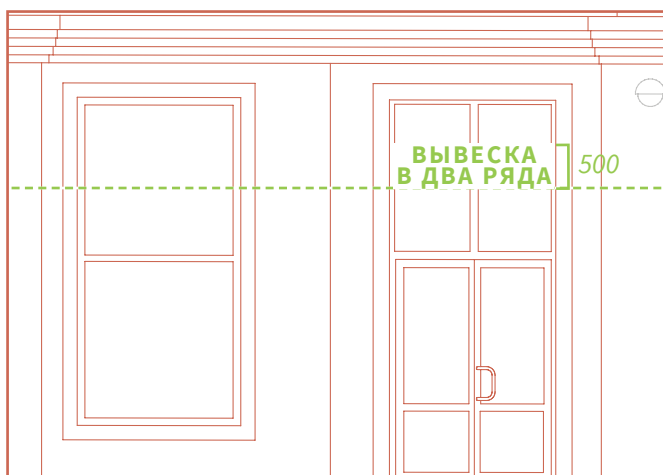

Допускается размещение вывески в два уровня для одного арендатора. Такая вывеска должна быть менее 500 мм в высоту.

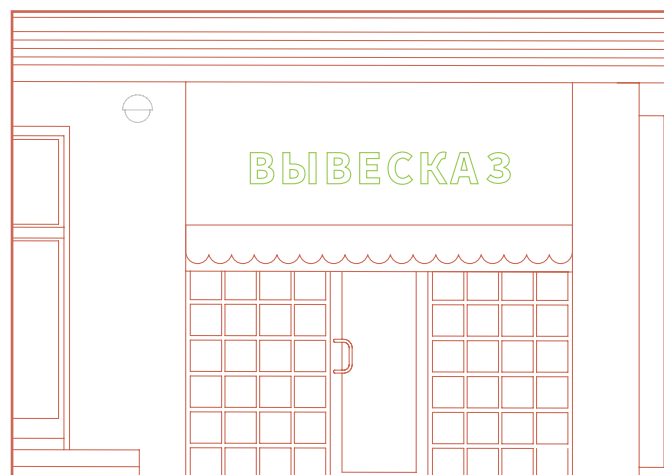

Маркизы¹⁵ должны быть выполнены в соответствии с разрешенным цветовым решением на стр. 89. Допускается нанесение линейной версии логотипа или названия предприятия в белом цвете (RAL 9010) на наклонную часть маркизы. Расстояние между маркизами с наименованием одного предприятия должно быть не менее 10 м.

¹⁵ Информацию о характеристиках маркиз см. на стр. 89.

Строение 13. Фасад 2 из 2

Расположение фасада

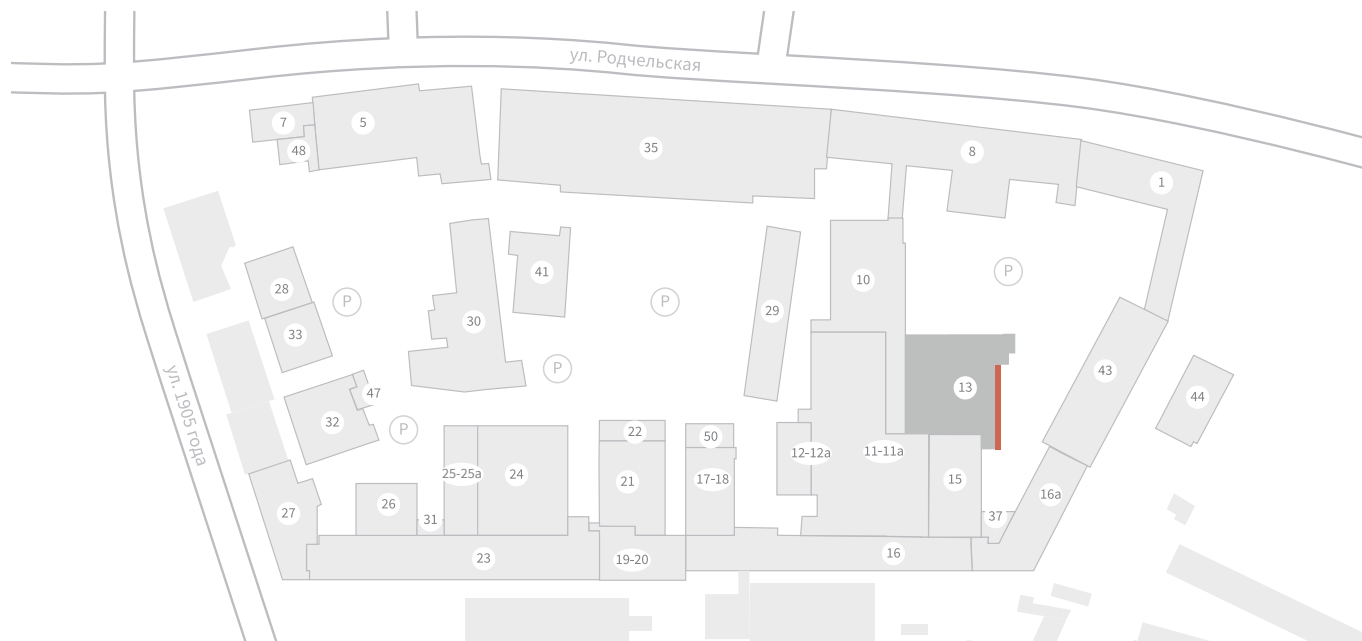

Условные обозначения

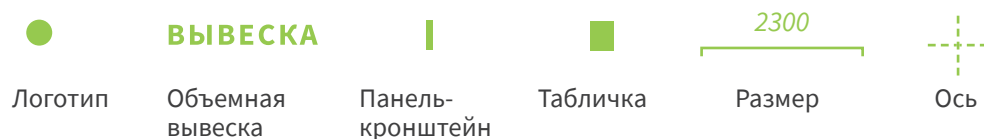

Вариант размещения

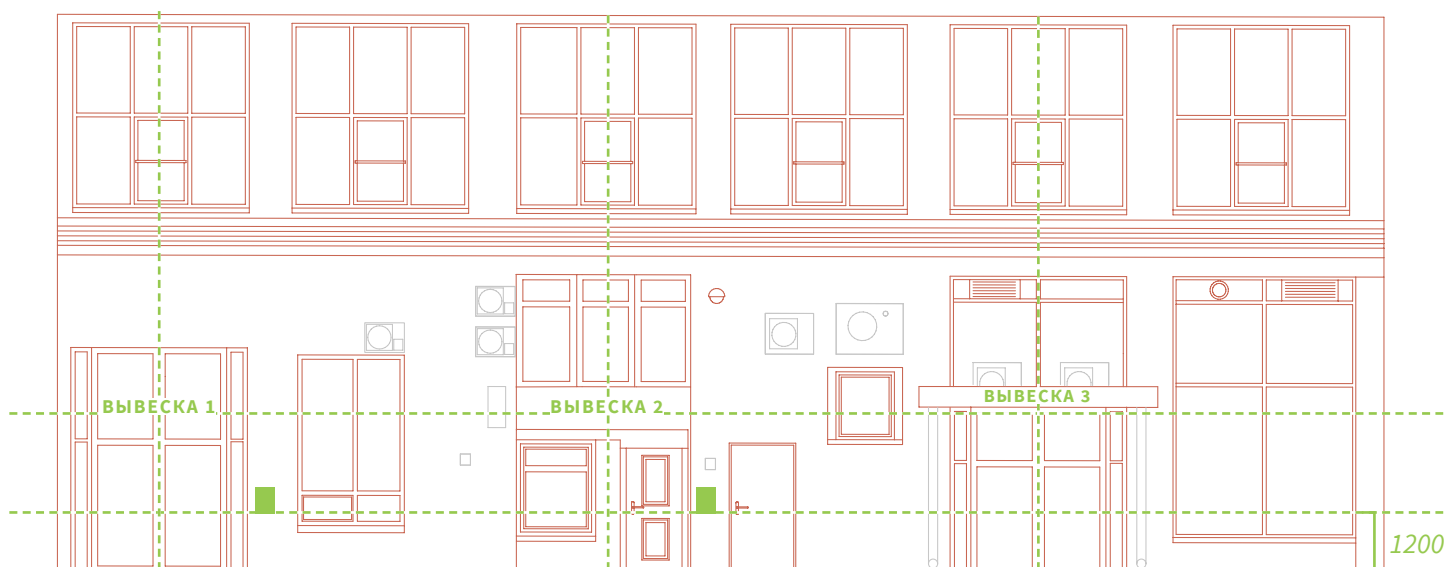

Правила размещения

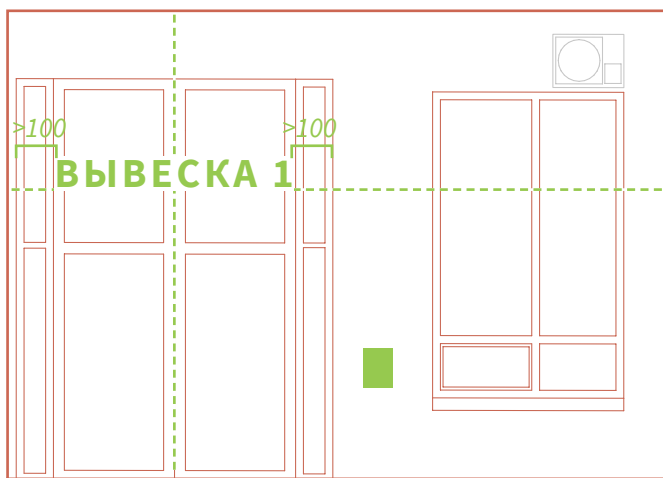

Вывески должны размещаться на одной оси относительно нижнего края конструкции на протяжении одного фасада. Центр вывески должен быть выровнен относительно центра дверного или оконного проема и крепится во внутреннюю часть рамы дверного или оконного проема. Вывески должны размещаться на расстоянии более 100 мм от внутреннего края дверных или оконных проемов с обеих сторон.

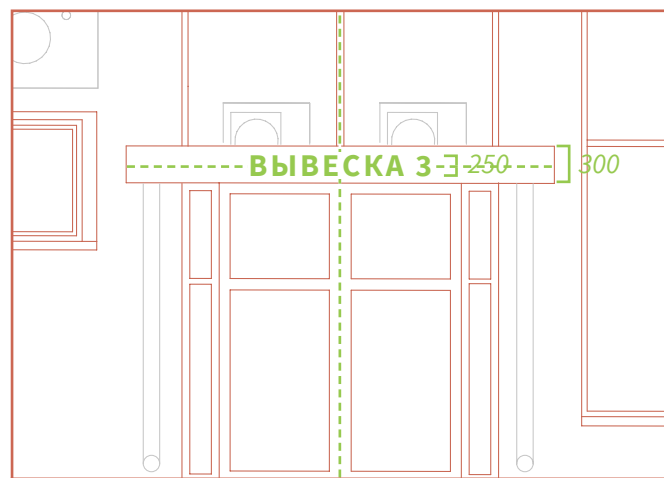

Если арендатор имеет собственную входную группу при отсутствии оконных проемов в границах занимаемого помещения, вывеска должна размещаться в дверном проеме или на фризе козырька. Запрещено выполнять козырек над входной группой с фризом¹⁶ высотой более 300 мм. Высота вывески, размещаемой на фризе козырька, должна быть менее 250 мм.

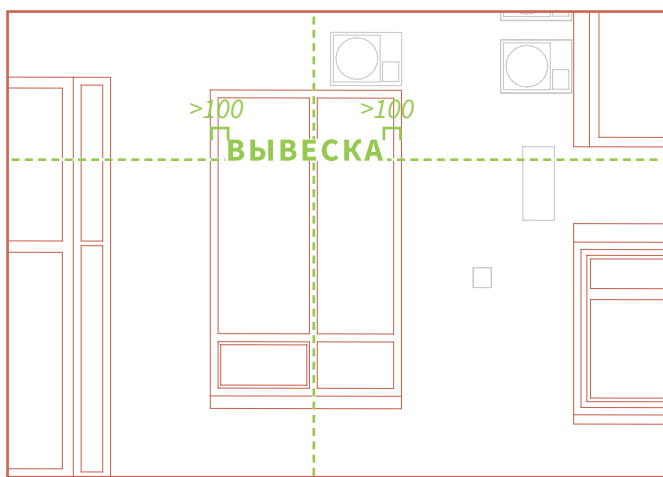

Если арендатор не имеет собственной входной группы, допускается размещение вывески в оконном проеме, который находится в границах занимаемого им помещения.

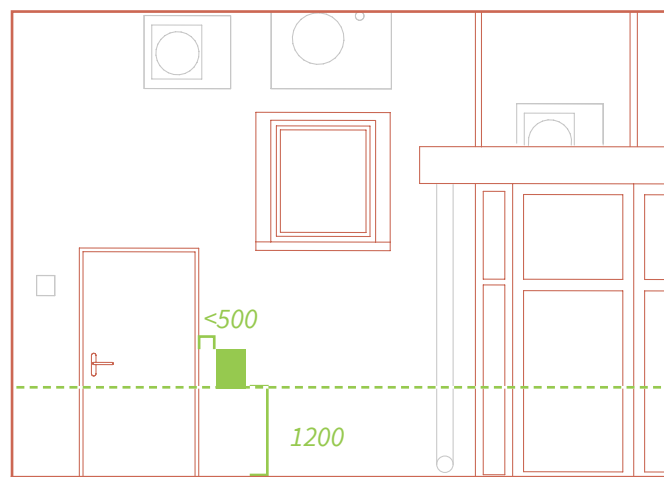

Если арендатор имеет отдельный вход в помещение с улицы, табличка может быть размещена справа от входной группы на расстоянии 1200 мм от земли до нижнего края конструкции и не дальше 500 мм от входной группы. Запрещено перекрывать табличками архитектурные элементы фасадов.

¹⁶ Определение фриза см. на стр. 8.

Строение 15

Расположение фасада

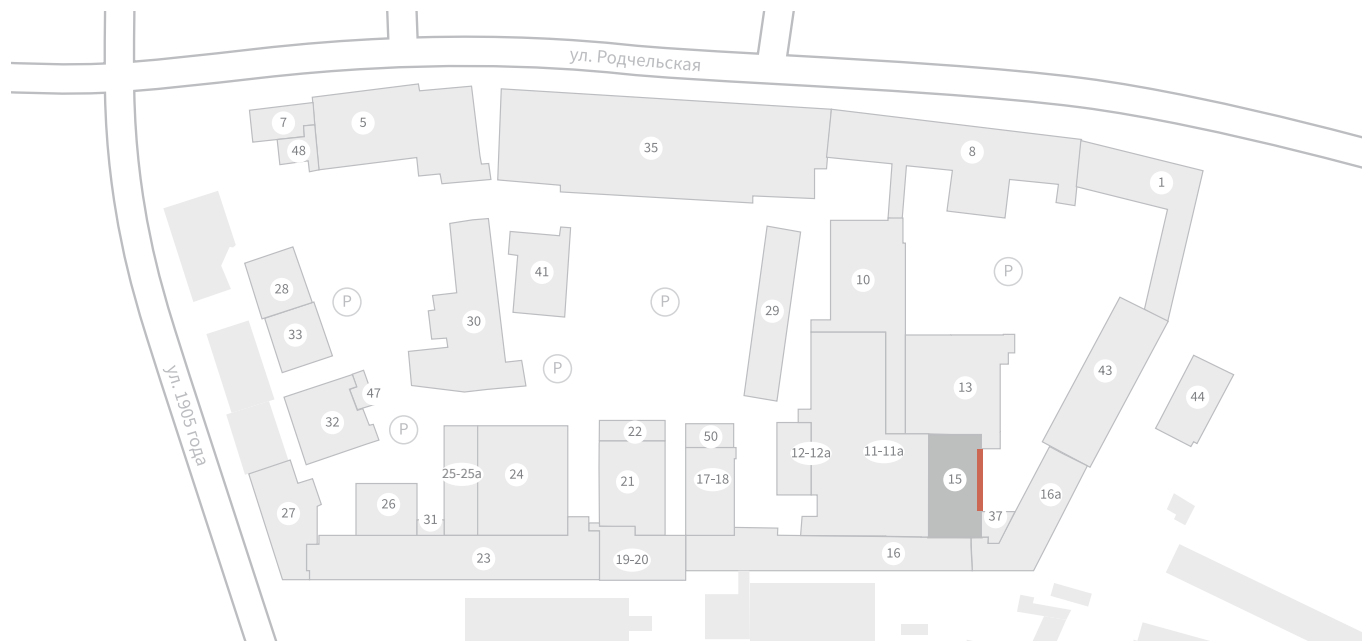

Условные обозначения

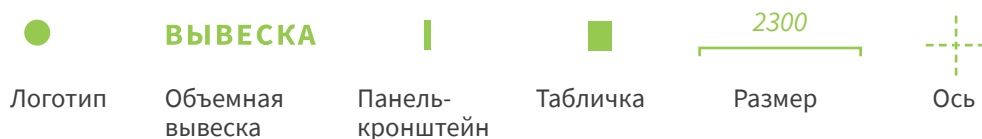

Вариант размещения



Правила размещения

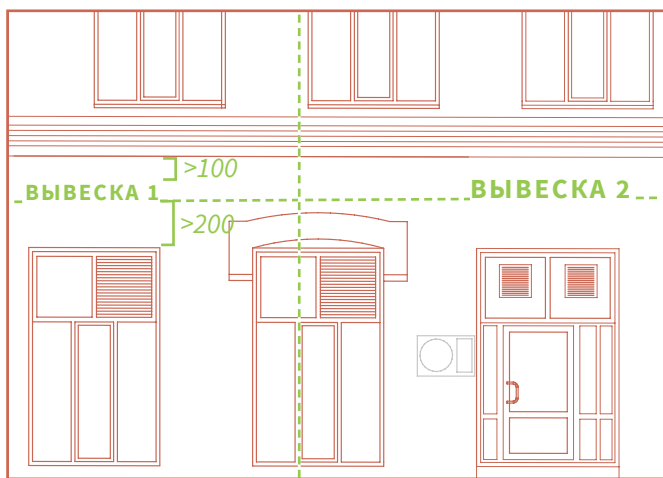

Вывески должны размещаться на одной оси относительно нижнего края конструкции на протяжении одного фасада. Центр вывески должен быть выровнен относительно центра дверного или оконного проема. Вывески должны размещаться на расстоянии более 200 мм от дверных или оконных проемов по вертикальной оси и более 100 мм от архитектурных элементов.

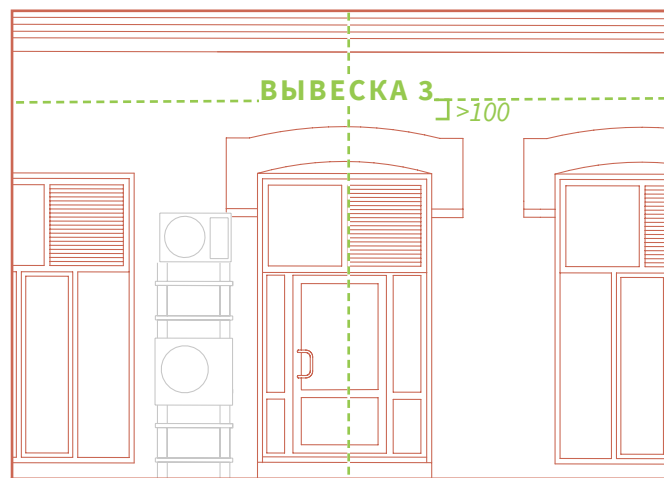

Если арендатор имеет собственную входную группу при отсутствии оконных проемов в границах занимаемого помещения, вывеска должна размещаться над дверным проемом. Вывески должны размещаться на расстоянии более 100 мм от архитектурных элементов.

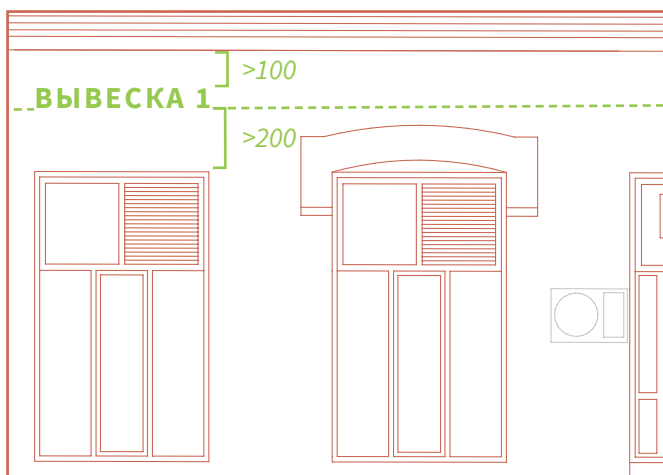

Если арендатор не имеет собственной входной группы, допускается размещение вывески над оконным проемом, который находится в границах занимаемого им помещения. Вывески должны размещаться на расстоянии более 100 мм от архитектурных элементов.

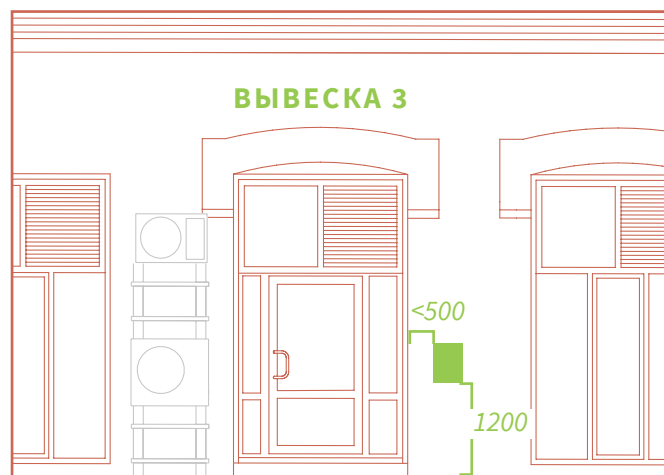

Если арендатор имеет отдельный вход в помещение с улицы, табличка может быть размещена справа от входной группы на расстоянии 1200 мм от земли до нижнего края конструкции и не дальше 500 мм от входной группы. Запрещено перекрывать табличками архитектурные элементы фасадов.

Строение 16

Расположение фасада



Условные обозначения

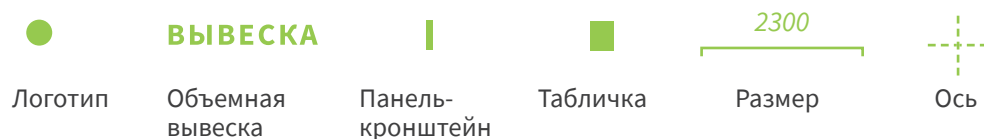

Вариант размещения

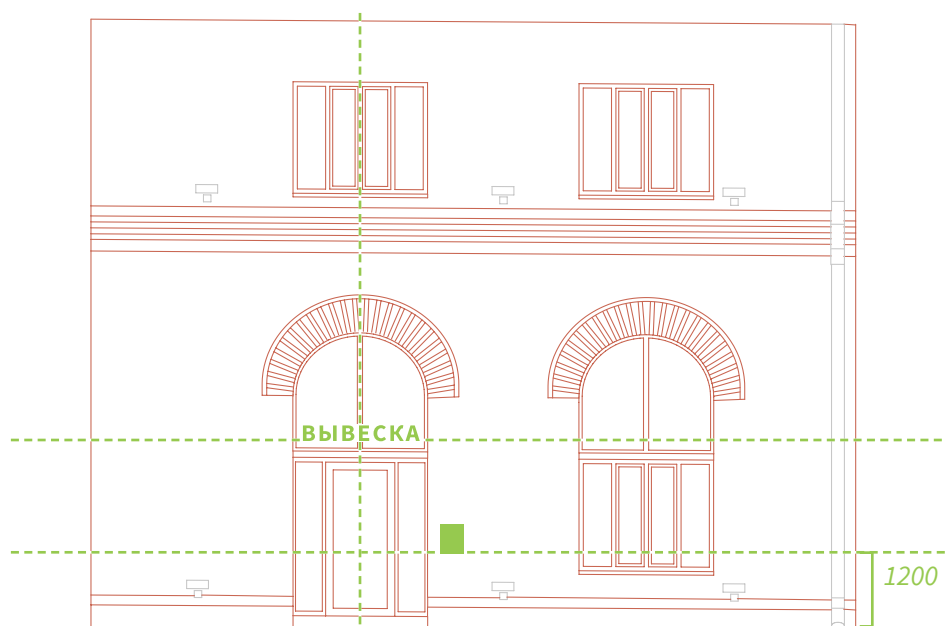

Правила размещения

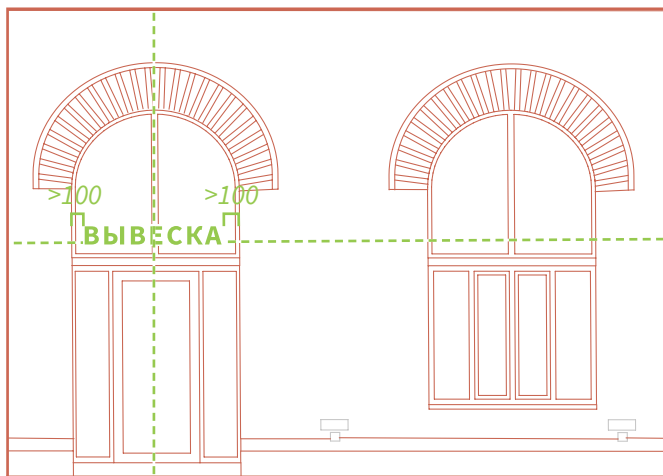

Вывески должны размещаться на одной оси относительно нижнего края конструкции на протяжении одного фасада. Центр вывески должен быть выровнен относительно центра дверного или оконного проема и крепится во внутреннюю часть рамы дверного или оконного проема. Вывески должны размещаться на расстоянии более 100 мм от внутреннего края дверных или оконных проемов с обеих сторон.

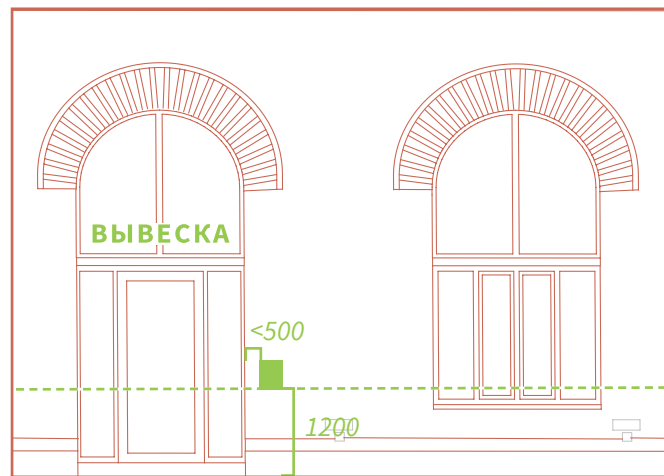

Если арендатор имеет отдельный вход в помещение с улицы, табличка может быть размещена справа от входной группы на расстоянии 1200 мм от земли до нижнего края конструкции и не дальше 500 мм от входной группы. Запрещено перекрывать табличками архитектурные элементы фасадов.

Строение 16а. Фасад 1 из 2

Расположение фасада



Условные обозначения

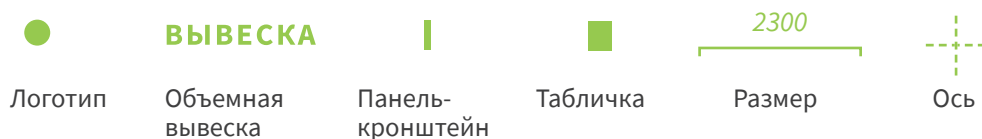

Вариант размещения

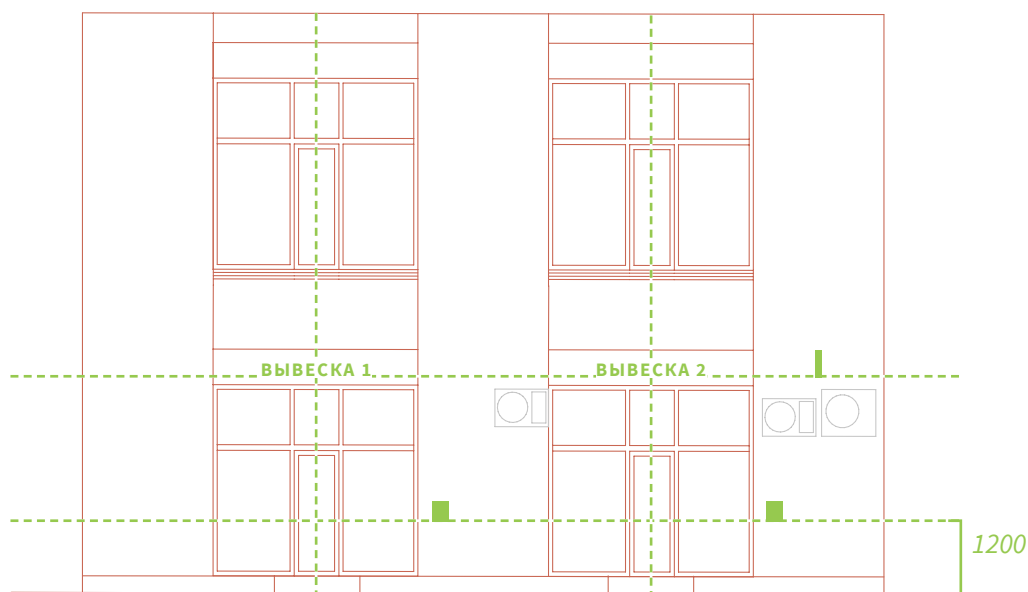

Правила размещения

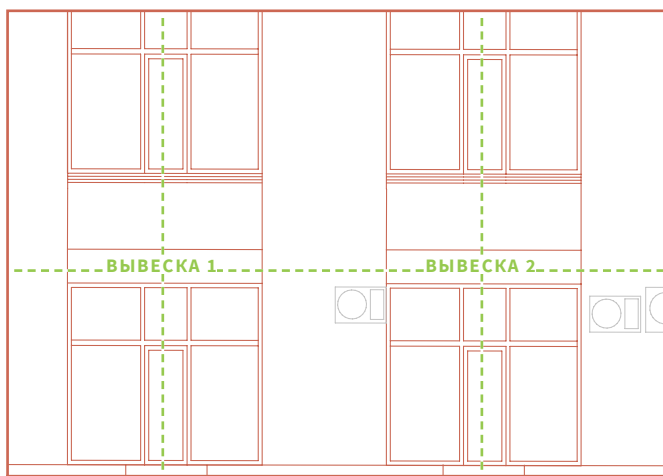

Вывески должны размещаться на одной оси относительно нижнего края конструкции на протяжении одного фасада. Центр вывески должен быть выровнен относительно центра дверного или оконного проема. Вывески должны размещаться на расстоянии более 200 мм от дверных или оконных проемов по вертикальной оси и более 100 мм от архитектурных элементов.

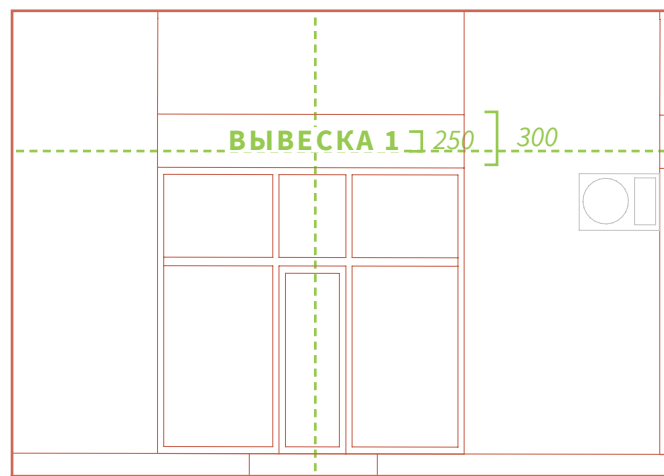

Если арендатор имеет собственную входную группу при отсутствии оконных проемов в границах занимаемого помещения, вывеска должна размещаться над дверным проемом или на фризе козырька. Запрещено выполнять козырек над входной группой с фризом¹⁷ высотой более 300 мм. Высота вывески, размещаемой на фризе козырька, должна быть менее 250 мм.

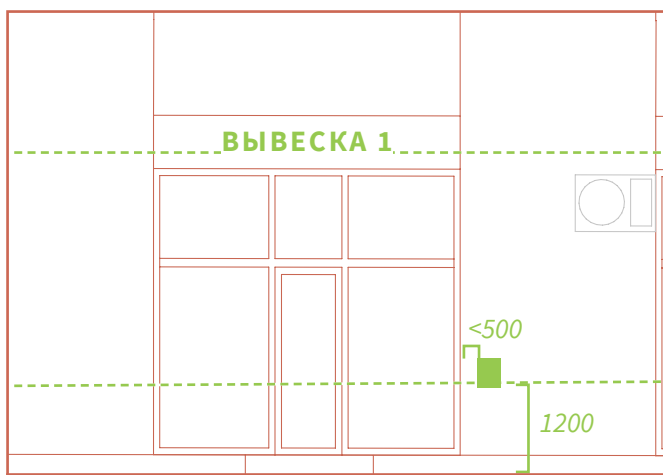

Если арендатор имеет отдельный вход в помещение с улицы, табличка может быть размещена справа от входной группы на расстоянии 1200 мм от земли до нижнего края конструкции и не дальше 500 мм от входной группы. Запрещено перекрывать табличками архитектурные элементы фасадов.

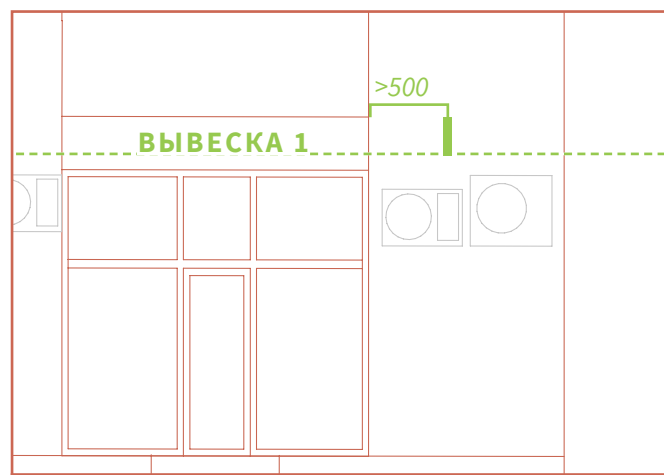

Панель-кронштейн должен располагаться на одной оси с вывесками относительно нижнего края конструкции, а также выровнен относительно центра простенка на котором он размещен. Запрещено размещать панель-кронштейны на расстоянии менее 10 м друг от друга¹⁸.

¹⁷ Определение фриза см. на стр. 8.

¹⁸ Информацию о характеристиках панель-кронштейнов см. на стр. 87.

Строение 16а. Фасад 2 из 2

Расположение фасада



Условные обозначения

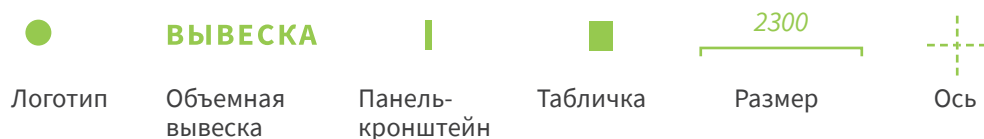

Вариант размещения

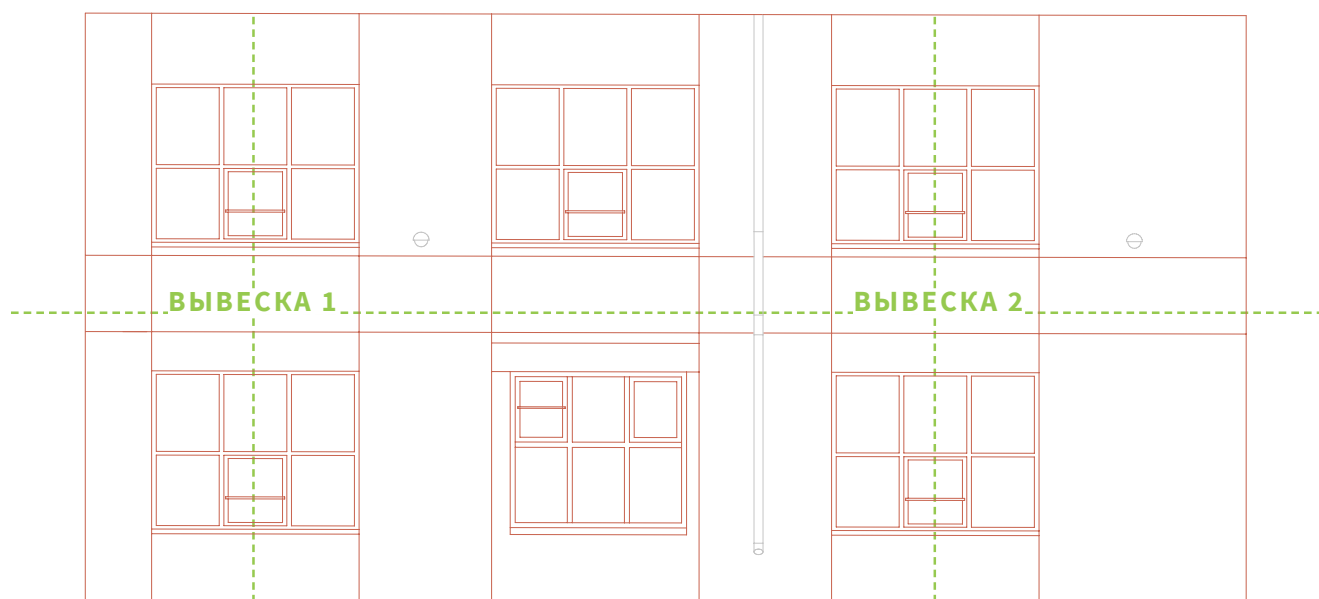

Правила размещения

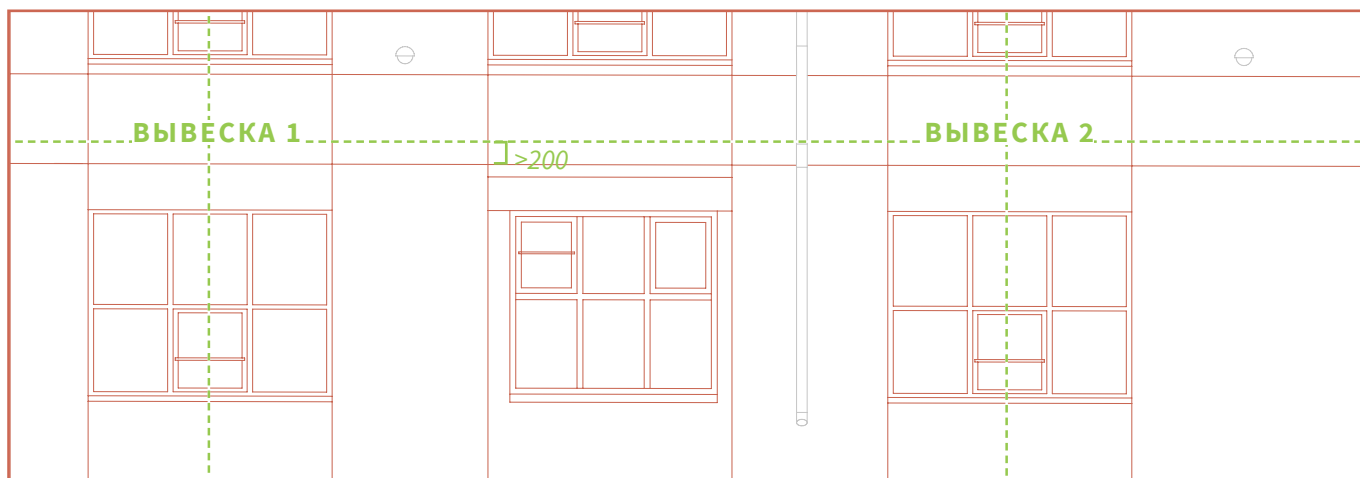

Вывески должны размещаться на одной оси относительно нижнего края конструкции на протяжении одного фасада. Центр вывески должен быть выровнен относительно центра дверного или оконного проема. Вывески должны размещаться на расстоянии более 200 мм от дверных или оконных проемов по вертикальной оси и более 100 мм от архитектурных элементов.

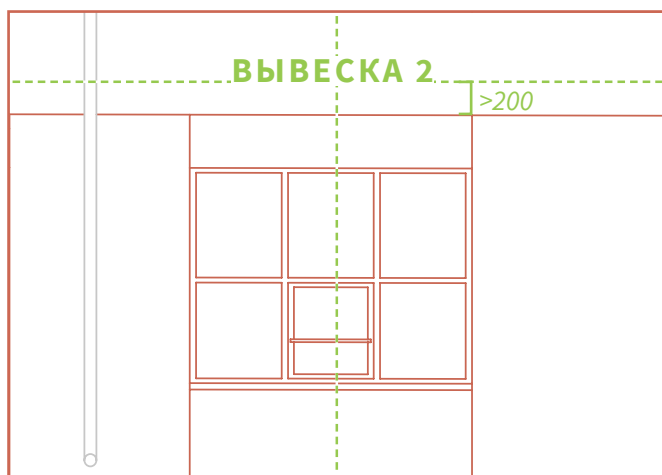

Если арендатор не имеет собственной входной группы, допускается размещать вывеску над оконным проемом, который находится в границах занимаемого им помещения. Вывески должны размещаться на расстоянии более 100 мм от архитектурных элементов.

Строение 17-18. Фасад 1 из 2

Расположение фасада



Условные обозначения

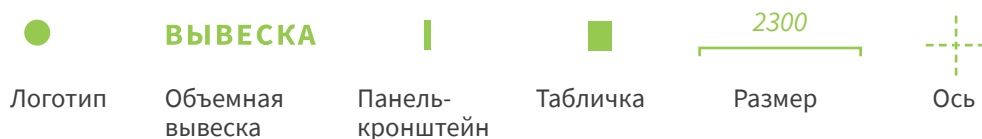

Вариант размещения

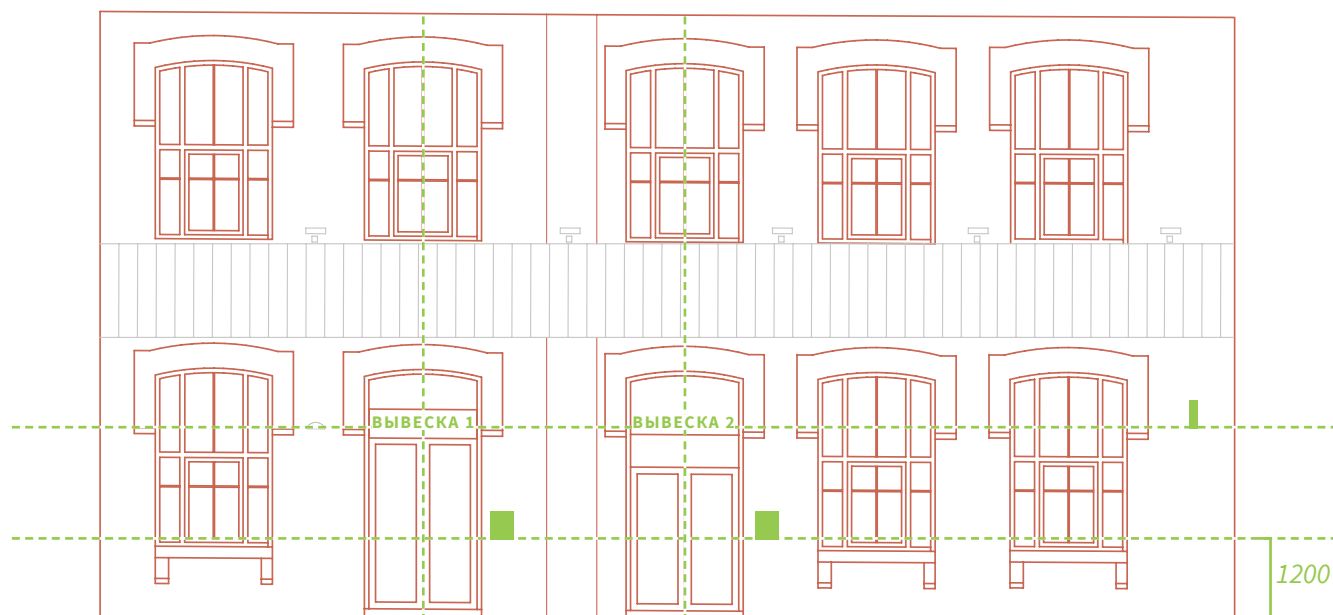

Правила размещения

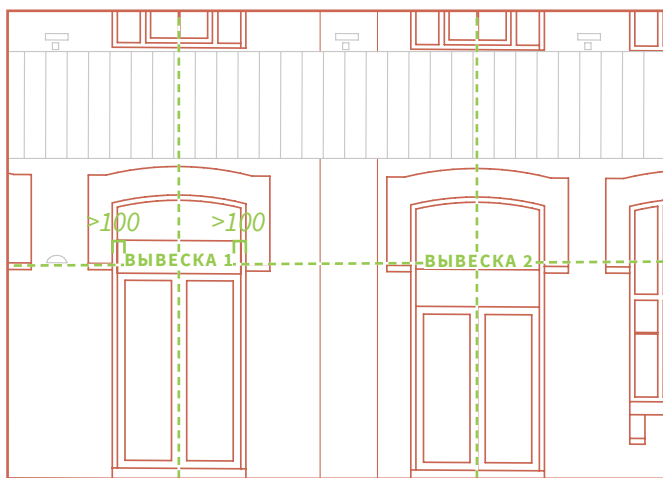

Вывески должны размещаться на одной оси относительно нижнего края конструкции на протяжении одного фасада. Центр вывески должен быть выровнен относительно центра дверного или оконного проема и крепится во внутреннюю часть рамы дверного или оконного проема. Вывески должны размещаться на расстоянии более 100 мм от внутреннего края дверных или оконных проемов с обеих сторон.

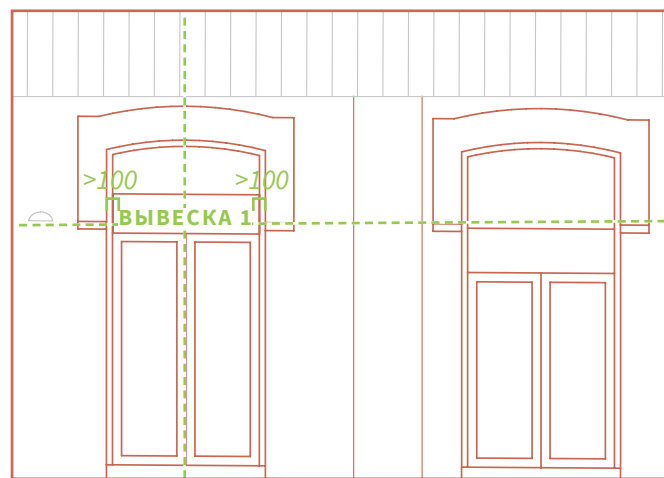

Если арендатор имеет собственную входную группу при отсутствии оконных проемов в границах занимаемого помещения, вывеска должна размещаться в дверном проеме.

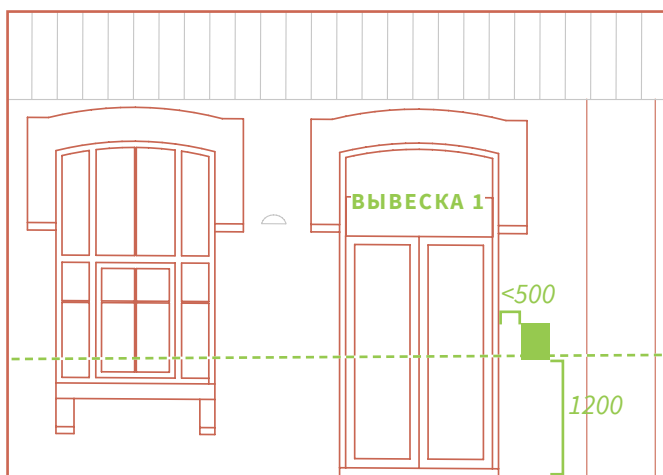

Если арендатор имеет отдельный вход в помещение с улицы, табличка может быть размещена справа от входной группы на расстоянии 1200 мм от земли до нижнего края конструкции и не дальше 500 мм от входной группы. Запрещено перекрывать табличками архитектурные элементы фасадов.

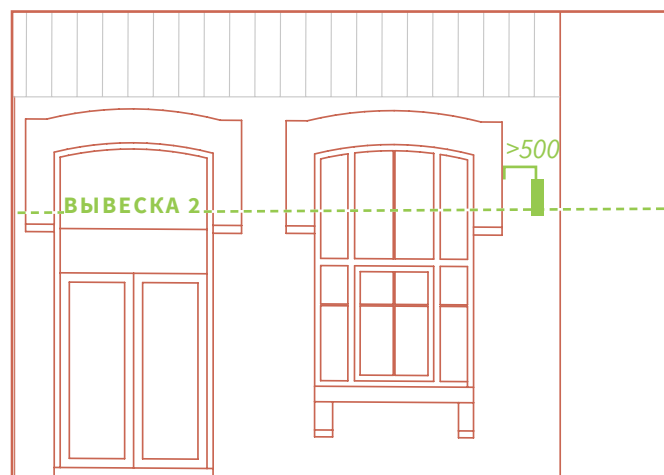

Панель-кронштейн должен располагаться на одной оси с вывесками относительно нижнего края конструкции, а также выровнен относительно центра простенка на котором он размещен. Запрещено размещать панель-кронштейны на расстоянии менее 10 м друг от друга¹⁹.

¹⁹ Информацию о характеристиках панель-кронштейнов см. на стр. 87.

Строение 17-18. Фасад 2 из 2

Расположение фасада



Условные обозначения

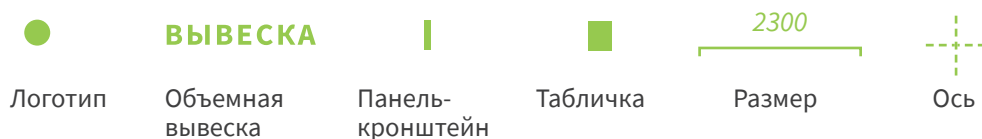

Вариант размещения



Правила размещения

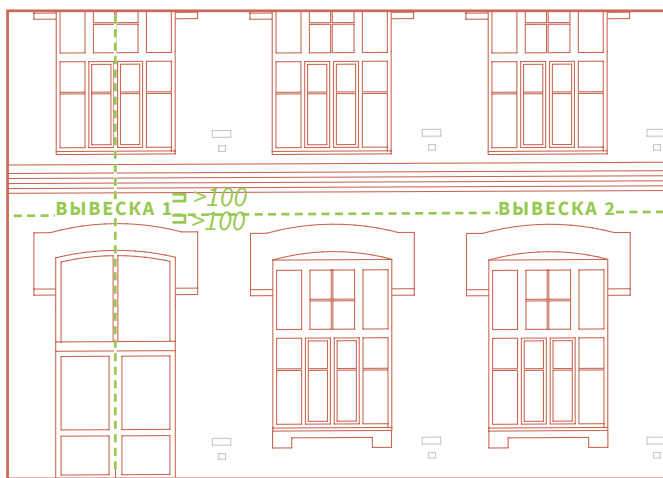

Вывески должны размещаться на одной оси относительно нижнего края конструкции на протяжении одного фасада. Центр вывески должен быть выровнен относительно центра дверного или оконного проема. Вывески должны размещаться на расстоянии более 200 мм от дверных или оконных проемов по вертикальной оси и более 100 мм от архитектурных элементов.

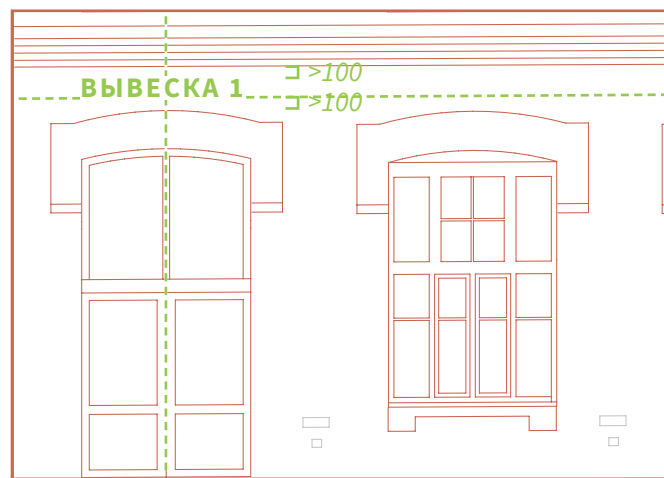

Если арендатор имеет собственную входную группу при отсутствии оконных проемов в границах занимаемого помещения, вывеска должна размещаться над дверным проемом. Вывески должны размещаться на расстоянии более 100 мм от архитектурных элементов.

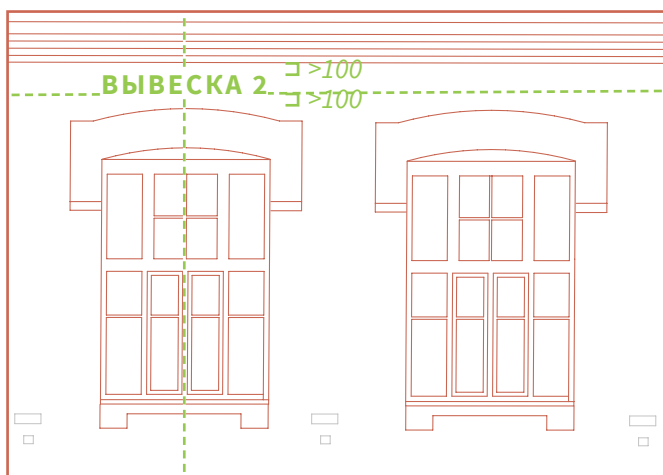

Если арендатор не имеет собственной входной группы, допускается размещение вывески над оконным проемом, который находится в границах занимаемого им помещения. Вывески должны размещаться на расстоянии более 100 мм от архитектурных элементов.

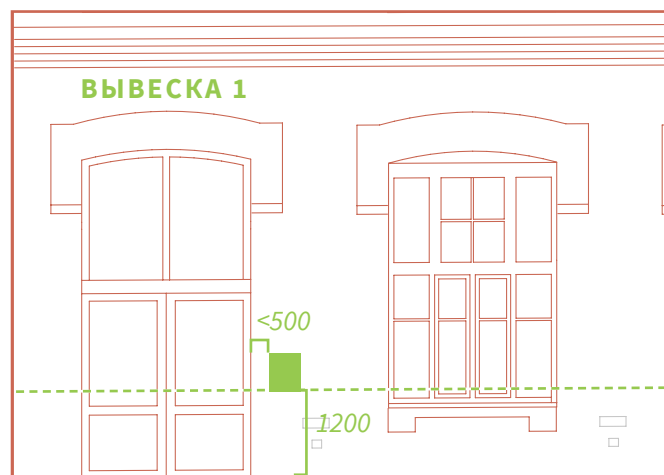

Если арендатор имеет отдельный вход в помещение с улицы, табличка может быть размещена справа от входной группы на расстоянии 1200 мм от земли до нижнего края конструкции и не дальше 500 мм от входной группы. Запрещено перекрывать табличками архитектурные элементы фасадов.

Строение 21

Расположение фасада



Условные обозначения

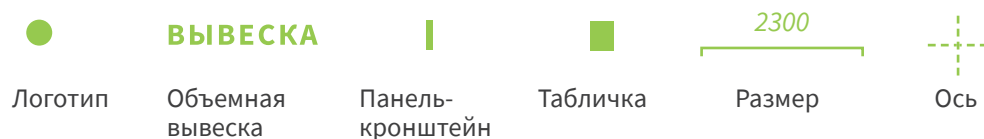

Вариант размещения

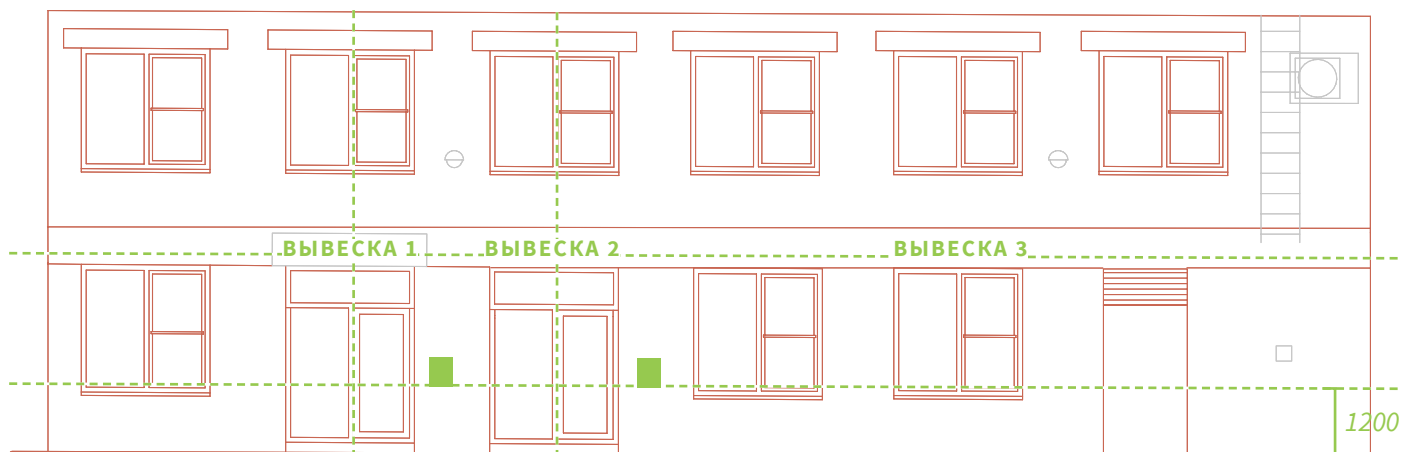

Правила размещения

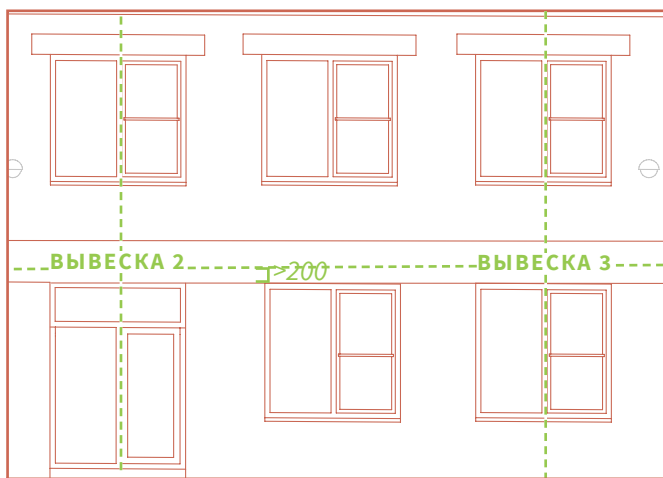

Вывески должны размещаться на одной оси относительно нижнего края конструкции на протяжении одного фасада. Центр вывески должен быть выровнен относительно центра дверного или оконного проема. Вывески должны размещаться на расстоянии более 200 мм от дверных или оконных проемов по вертикальной оси.

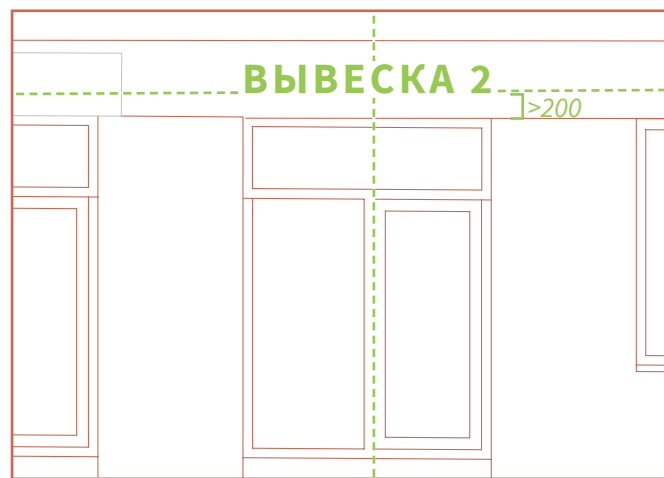

Если арендатор имеет собственную входную группу при отсутствии оконных проемов в границах занимаемого помещения, вывеска должна размещаться над дверным проемом.

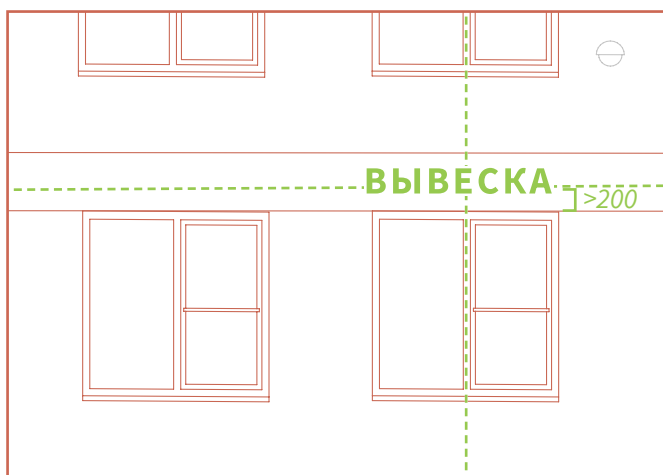

Если арендатор не имеет собственной входной группы, допускается размещение вывески над оконным проемом, который находится в границах занимаемого им помещения.

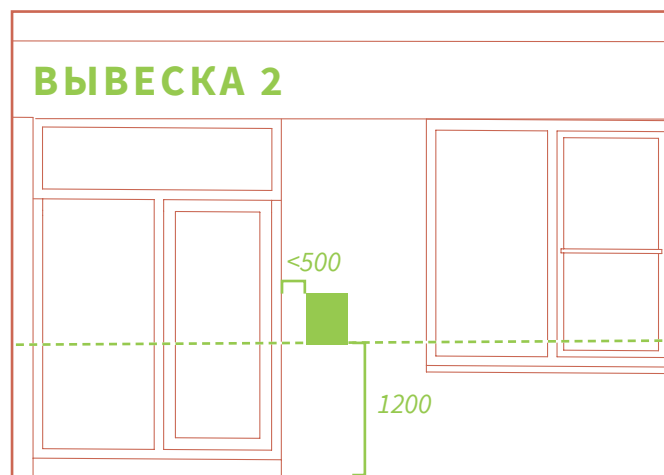

Если арендатор имеет отдельный вход в помещение с улицы, табличка может быть размещена справа от входной группы на расстоянии 1200 мм от земли до нижнего края конструкции и не дальше 500 мм от входной группы. Запрещено перекрывать табличками архитектурные элементы фасадов.

Строение 23

Расположение фасада



Условные обозначения

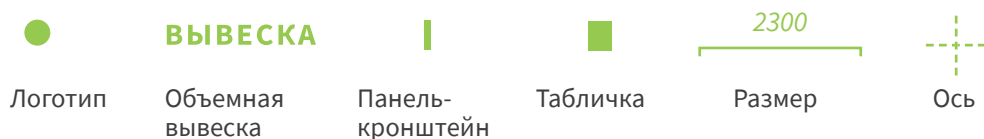

Вариант размещения



Правила размещения

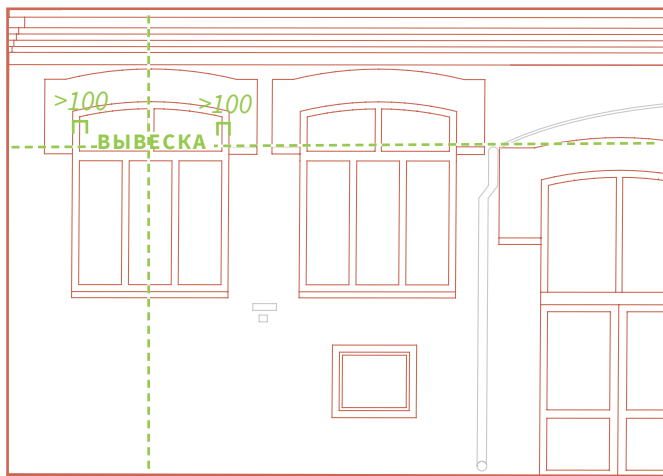

Вывески должны размещаться на одной оси относительно нижнего края конструкции на протяжении одного фасада. Центр вывески должен быть выровнен относительно центра дверного или оконного проема и крепится во внутреннюю часть рамы дверного или оконного проема. Вывески должны размещаться на расстоянии более 100 мм от внутреннего края дверных или оконных проемов с обеих сторон.



Если арендатор не имеет собственной входной группы, допускается размещение вывески в оконном проеме, который находится в границах занимаемого им помещения.

Строение 25-25а. Фасад 1 из 2

Расположение фасада



Условные обозначения

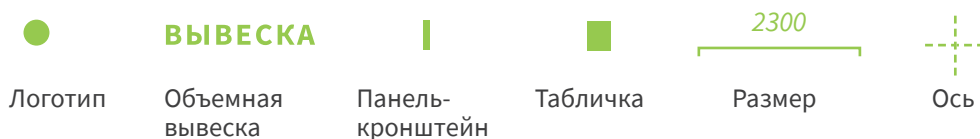

Вариант размещения

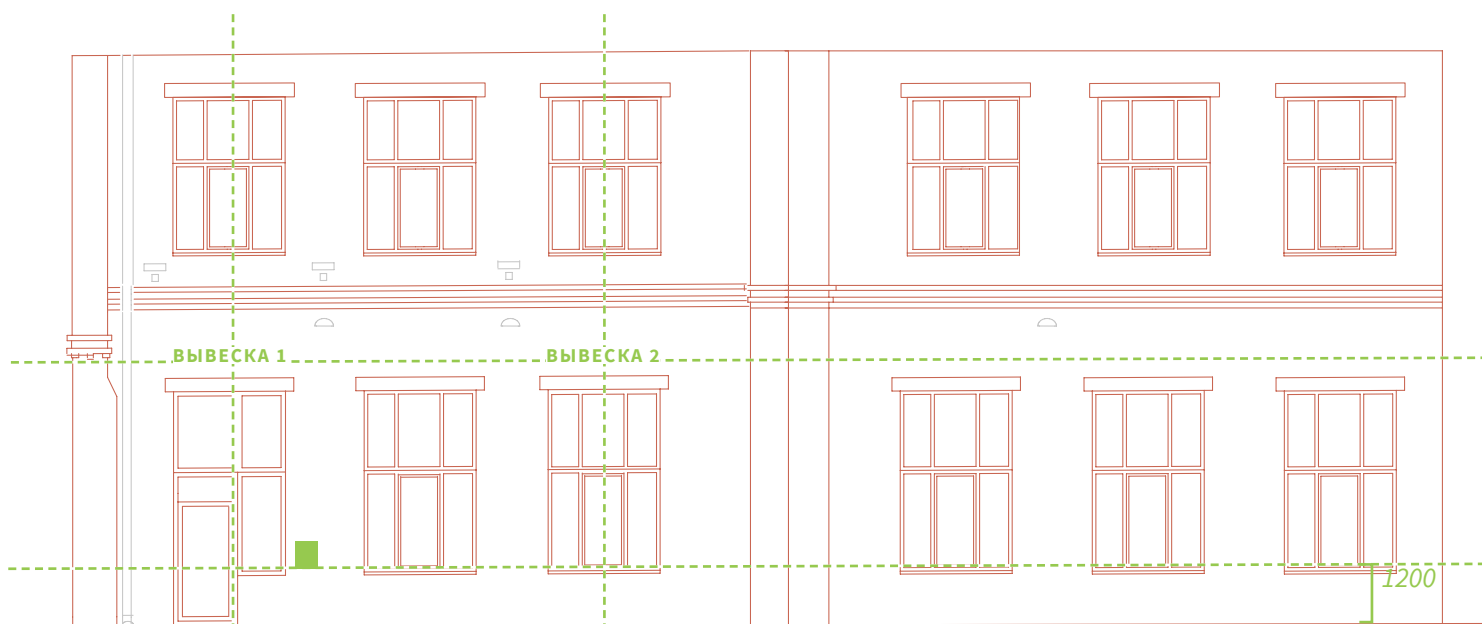

Правила размещения

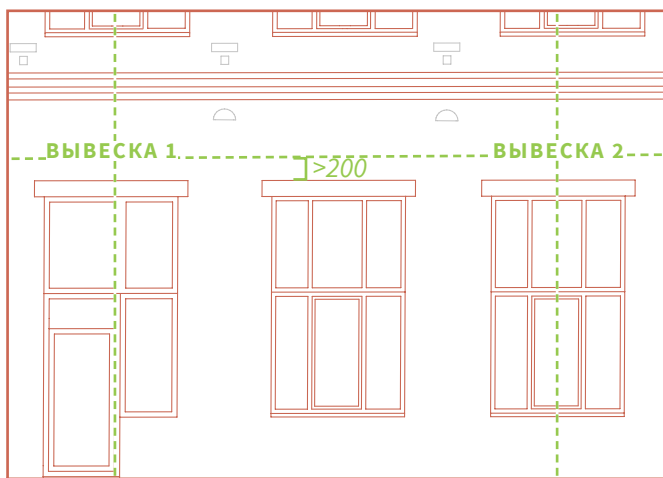

Вывески должны размещаться на одной оси относительно нижнего края конструкции на протяжении одного фасада. Центр вывески должен быть выровнен относительно центра дверного или оконного проема. Вывески должны размещаться на расстоянии более 200 мм от дверных или оконных проемов по вертикальной оси и более 100 мм от архитектурных элементов.

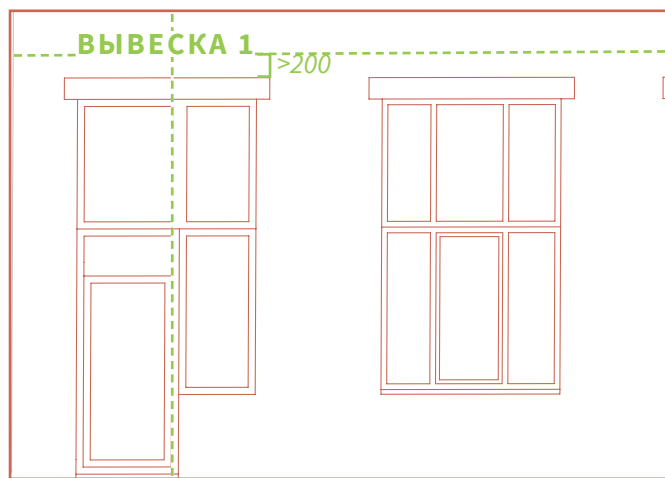

Если арендатор имеет собственную входную группу при отсутствии оконных проемов в границах занимаемого помещения, вывеска должна размещаться над дверным проемом. Вывески должны размещаться на расстоянии более 100 мм от архитектурных элементов.

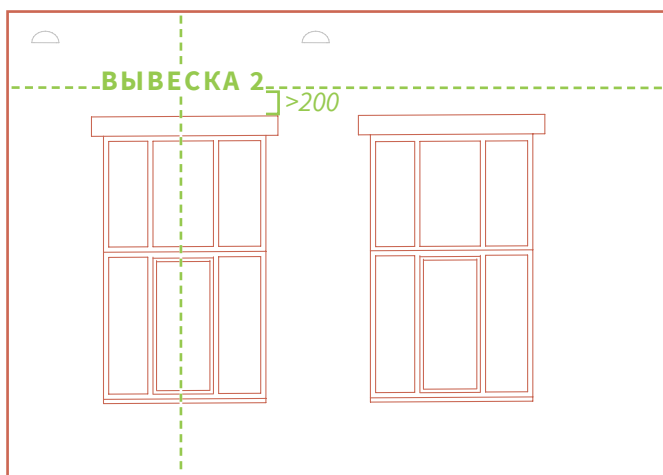

Если арендатор не имеет собственной входной группы, допускается размещение вывески над оконным проемом, который находится в границах занимаемого им помещения. Вывески должны размещаться на расстоянии более 100 мм от архитектурных элементов.



Если арендатор имеет отдельный вход в помещение с улицы, табличка может быть размещена справа от входной группы на расстоянии 1200 мм от земли до нижнего края конструкции и не дальше 500 мм от входной группы. Запрещено перекрывать табличками архитектурные элементы фасадов.

Строение 25-25а. Фасад 2 из 2

Расположение фасада



Условные обозначения

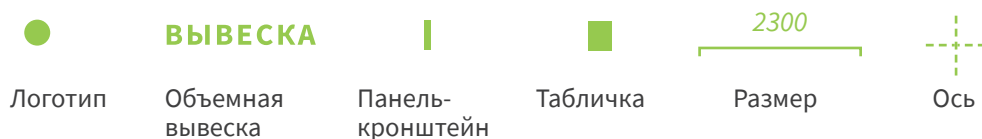

Вариант размещения



Правила размещения

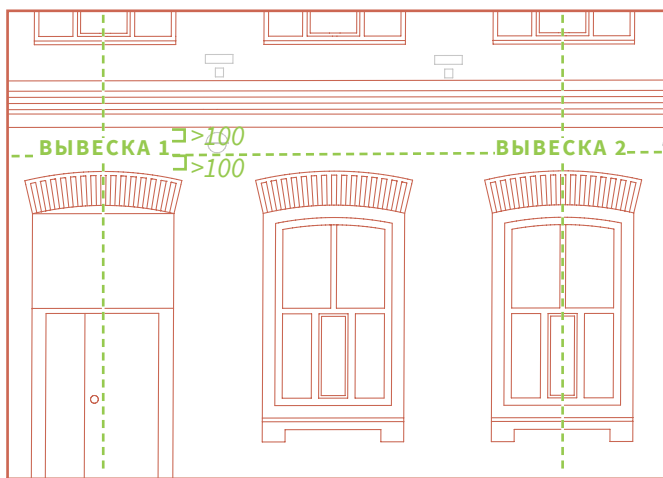

Вывески должны размещаться на одной оси относительно нижнего края конструкции на протяжении одного фасада. Центр вывески должен быть выровнен относительно центра дверного или оконного проема. Вывески должны размещаться на расстоянии более 200 мм от дверных или оконных проемов по вертикальной оси и более 100 мм от архитектурных элементов.

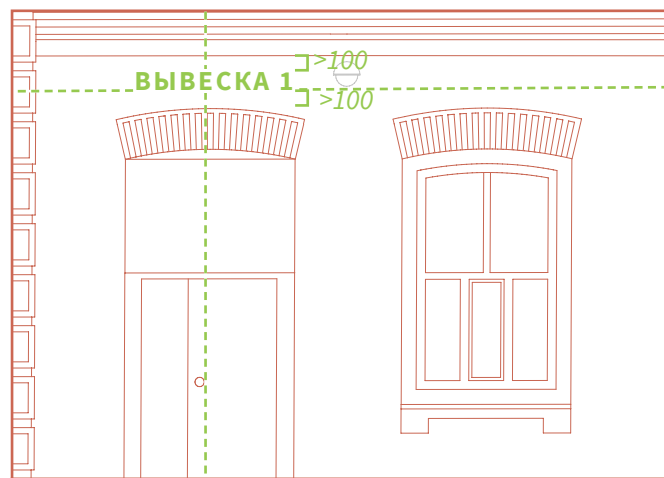

Если арендатор имеет собственную входную группу при отсутствии оконных проемов в границах занимаемого помещения, вывеска должна размещаться над дверным проемом. Вывески должны размещаться на расстоянии более 100 мм от архитектурных элементов.

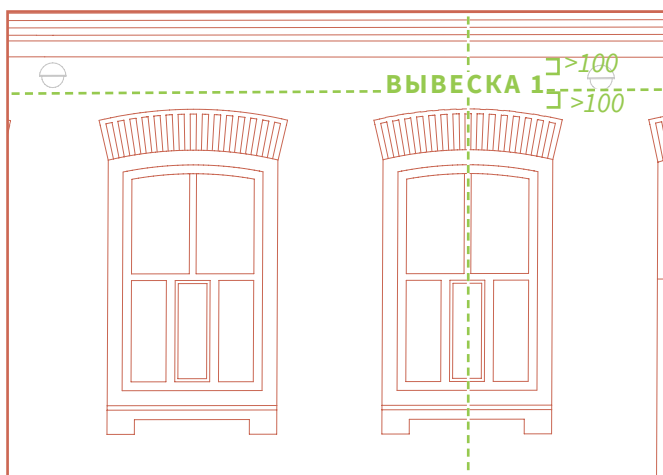

Если арендатор не имеет собственной входной группы, допускается размещение вывески над оконным проемом, который находится в границах занимаемого им помещения. Вывески должны размещаться на расстоянии более 100 мм от архитектурных элементов.

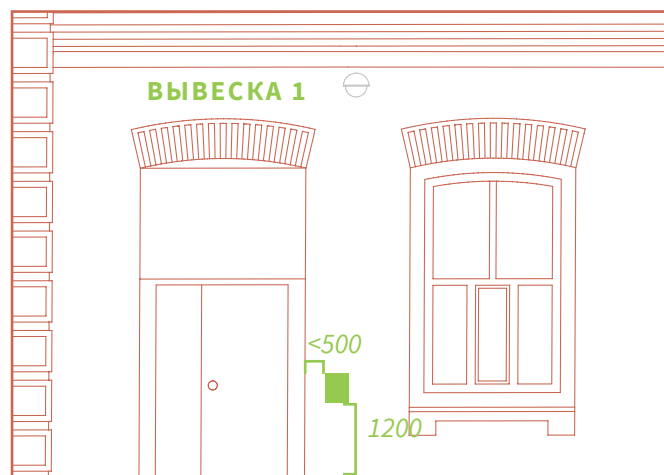

Если арендатор имеет отдельный вход в помещение с улицы, табличка может быть размещена справа от входной группы на расстоянии 1200 мм от земли до нижнего края конструкции и не дальше 500 мм от входной группы. Запрещено перекрывать табличками архитектурные элементы фасадов.

Строение 26

Расположение фасада



Условные обозначения

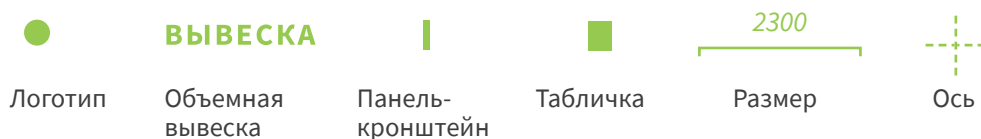

Вариант размещения

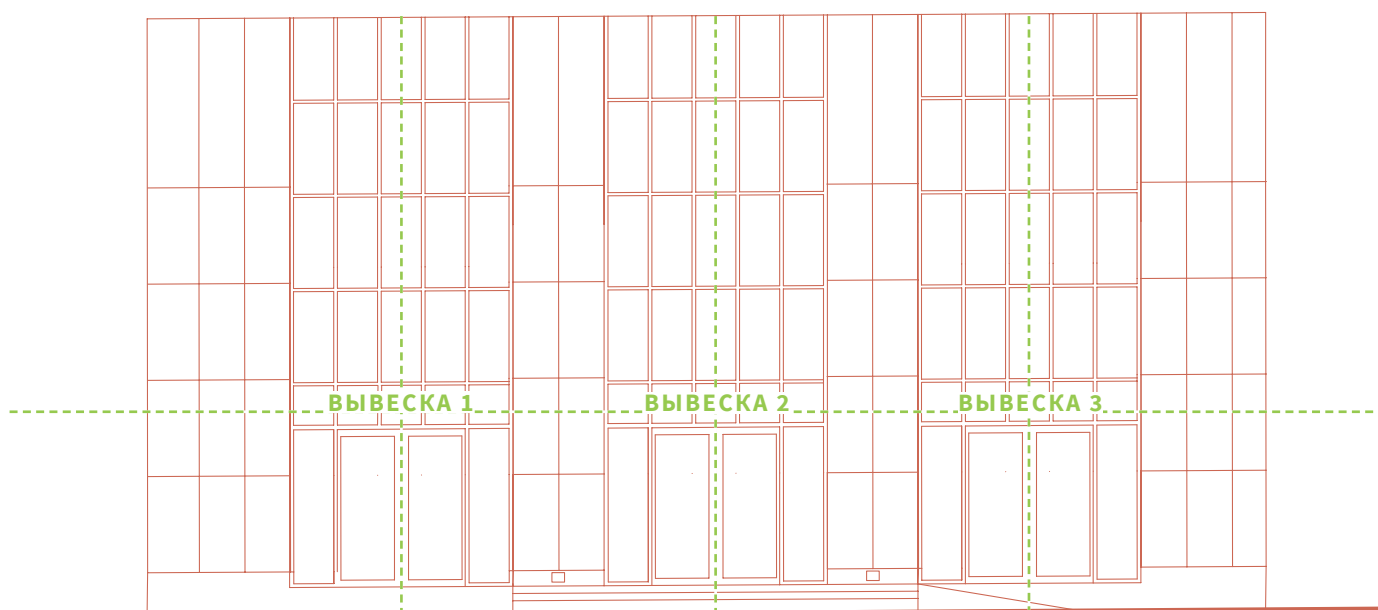

Правила размещения

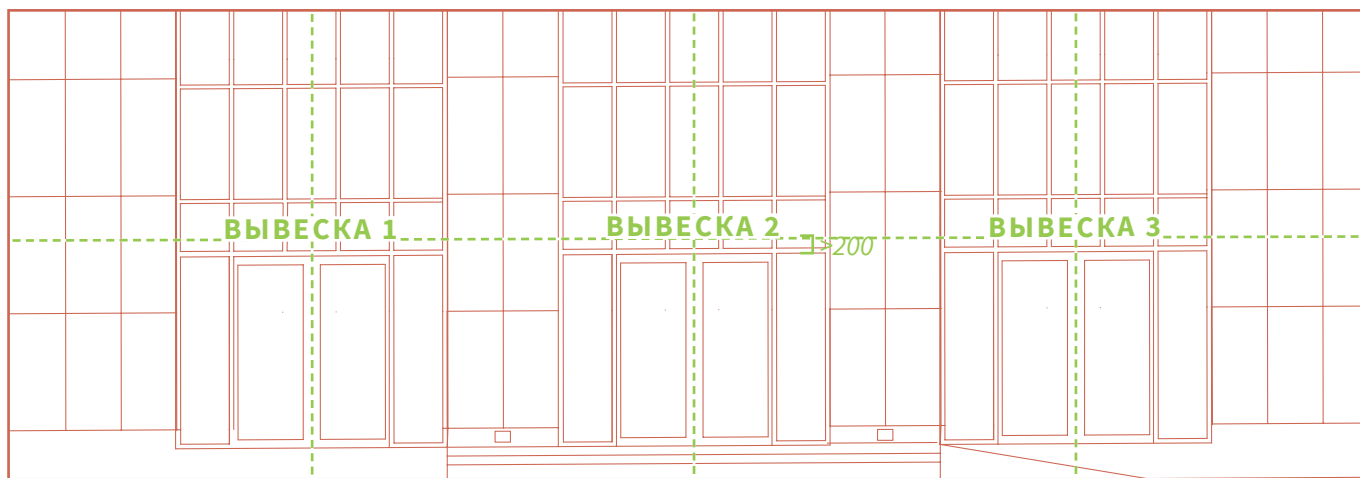

Вывески должны размещаться на одной оси относительно нижнего края конструкции на протяжении одного фасада. Центр вывески должен быть выровнен относительно центра дверного или оконного проема. Вывески должны размещаться на расстоянии более 200 мм от дверных или оконных проемов по вертикальной оси.

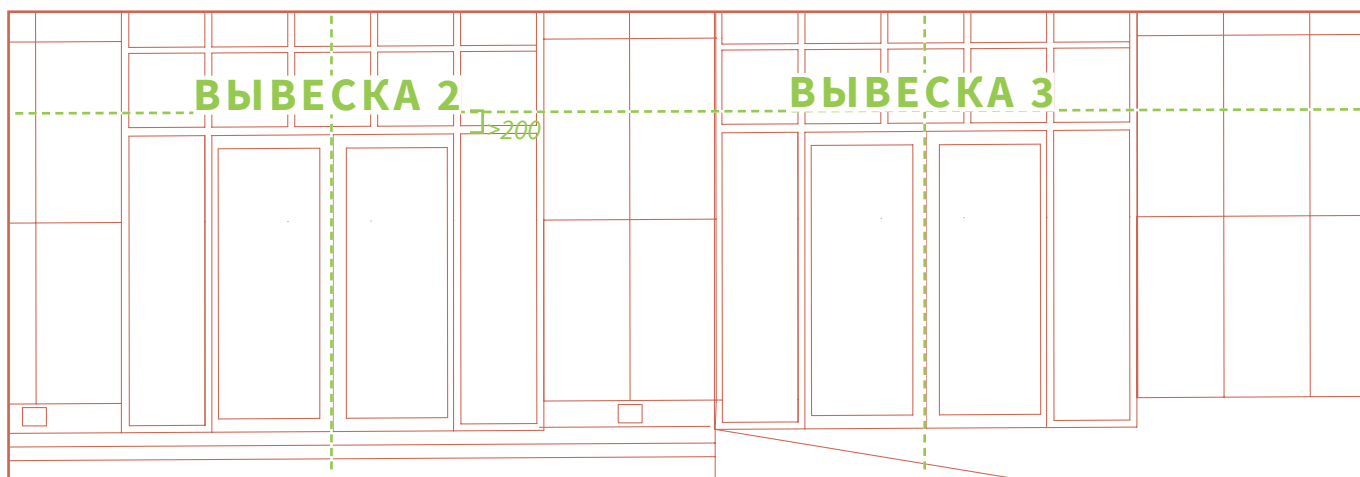

Если арендатор имеет собственную входную группу при отсутствии оконных проемов в границах занимаемого помещения, вывеска должна размещаться над дверным проемом.

Строение 29

Расположение фасада



Условные обозначения

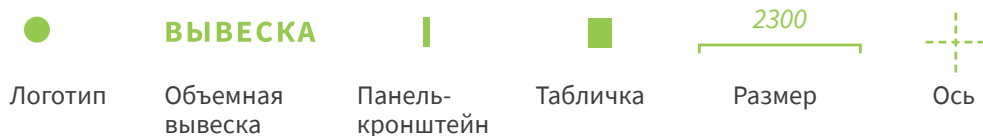

Вариант размещения

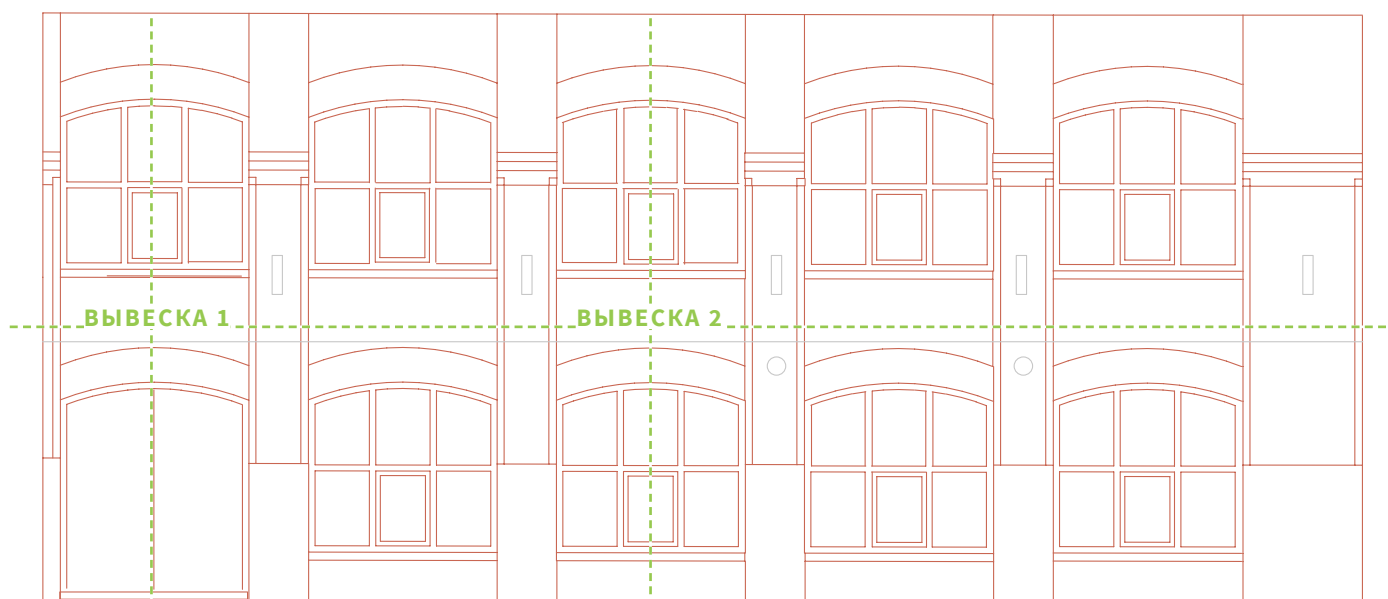

Правила размещения

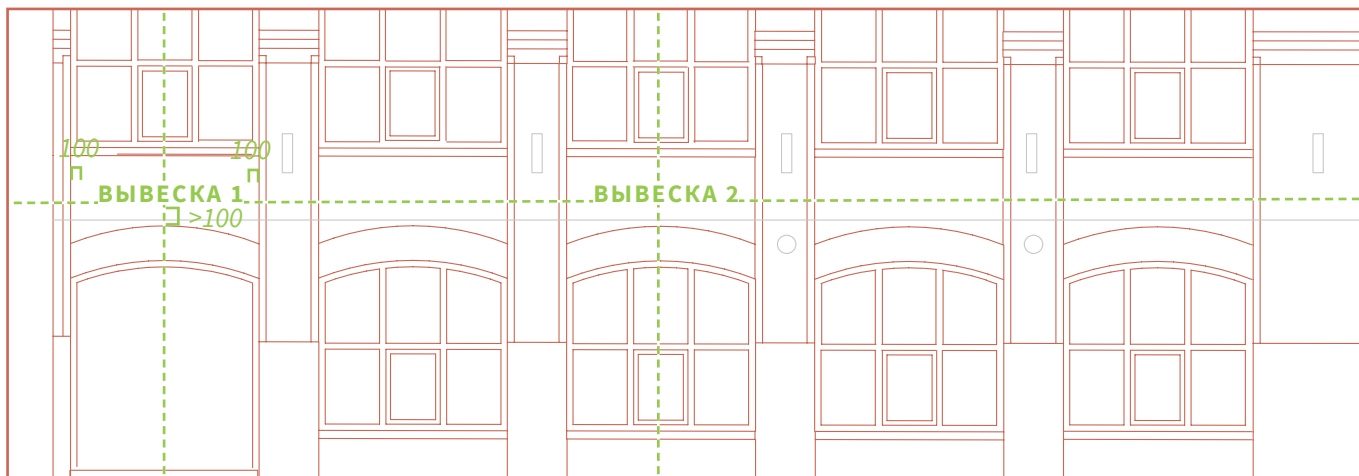

Вывески должны размещаться на одной оси относительно нижнего края конструкции на протяжении одного фасада. Центр вывески должен быть выровнен относительно центра дверного или оконного проема. Вывески должны размещаться на расстоянии более 200 мм от дверных или оконных проемов по вертикальной оси и более 100 мм от архитектурных элементов.

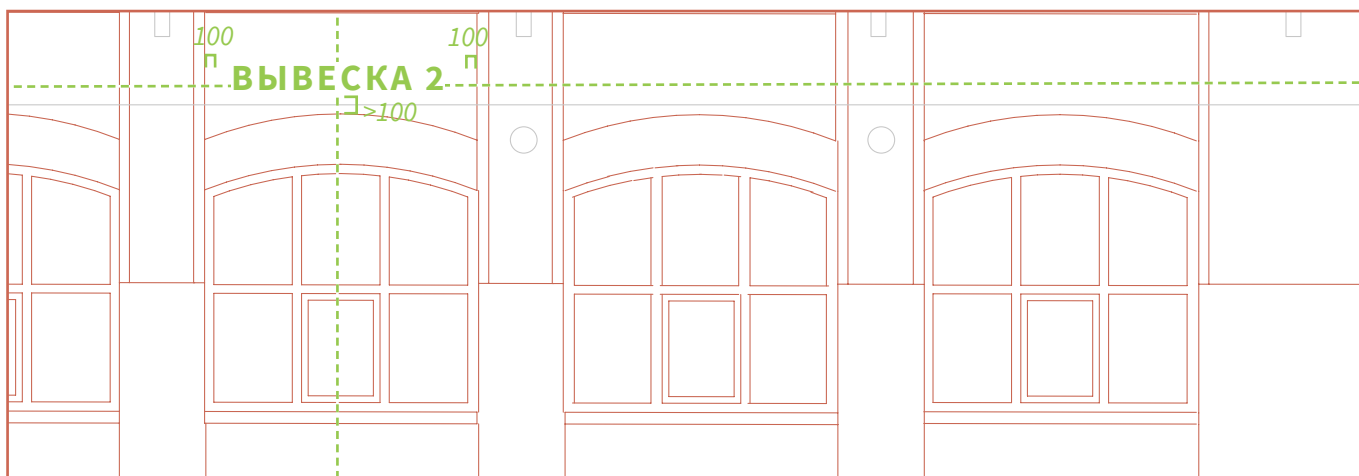

Если арендатор не имеет собственной входной группы, допускается размещение вывески над оконным проемом, который находится в границах занимаемого им помещения. Вывески должны размещаться на расстоянии более 100 мм от архитектурных элементов.

Строение 30. Фасад 1 из 3

Расположение фасада



Условные обозначения

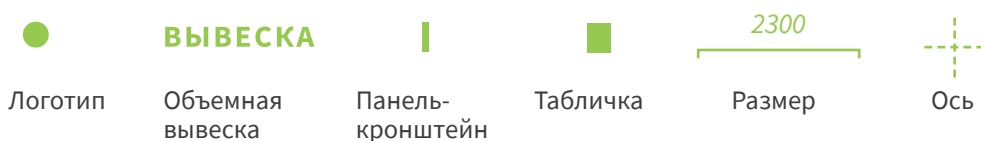

Вариант размещения

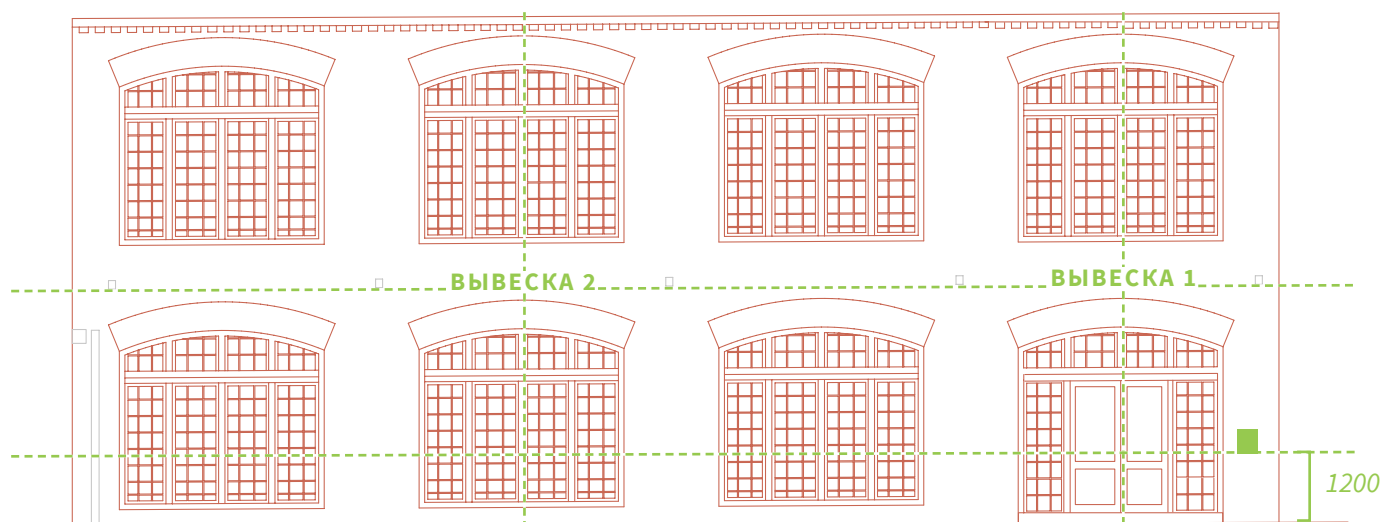

Правила размещения

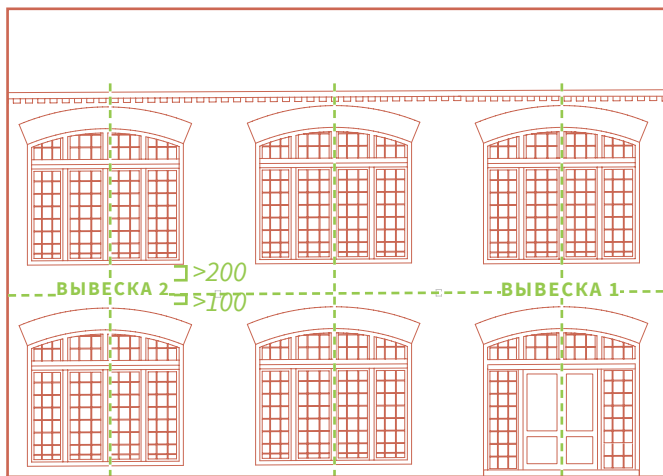

Вывески должны размещаться на одной оси относительно нижнего края конструкции на протяжении одного фасада. Центр вывески должен быть выровнен относительно центра дверного или оконного проема. Вывески должны размещаться на расстоянии более 200 мм от дверных или оконных проемов по вертикальной оси и более 100 мм от архитектурных элементов.

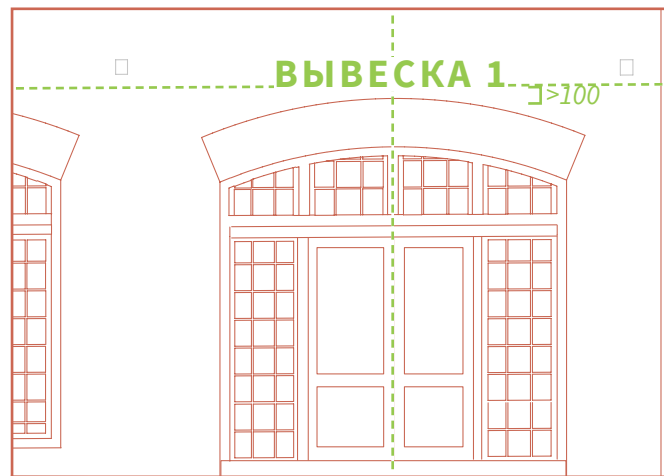

Если арендатор имеет собственную входную группу и не имеет оконных проемов в границах занимаемого помещения, вывеска должна размещаться над дверным проемом. Вывески должны размещаться на расстоянии более 100 мм от архитектурных элементов.

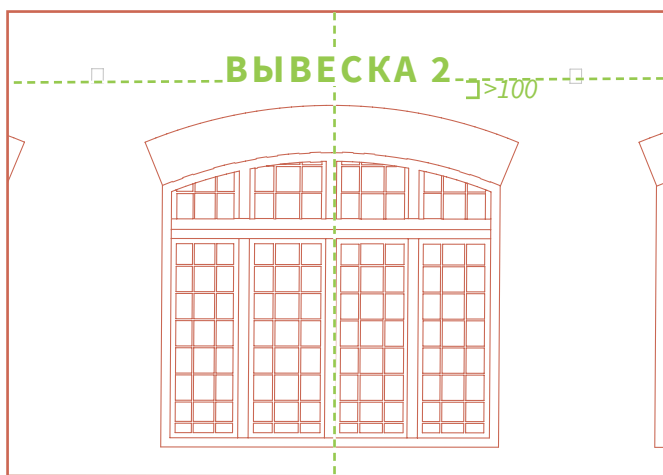

Если арендатор не имеет собственной входной группы, допускается размещение вывески над оконным проемом, который находится в границах занимаемого им помещения. Вывески должны размещаться на расстоянии более 100 мм от архитектурных элементов.

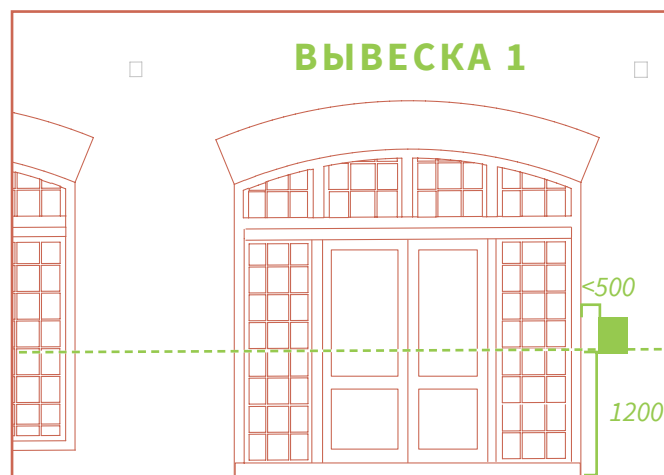

Если арендатор имеет отдельный вход в помещение с улицы, табличка может быть размещена справа от входной группы на расстоянии 1200 мм от земли до нижнего края конструкции и не дальше 500 мм от входной группы. Запрещено перекрывать табличками архитектурные элементы фасадов.

Строение 30. Фасад 2 из 2

Расположение фасада



Условные обозначения

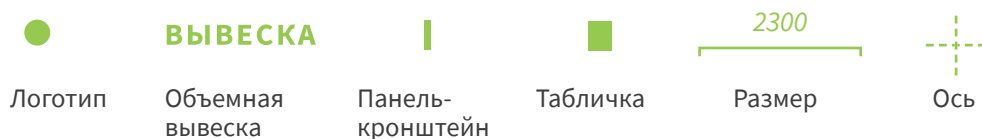

Вариант размещения

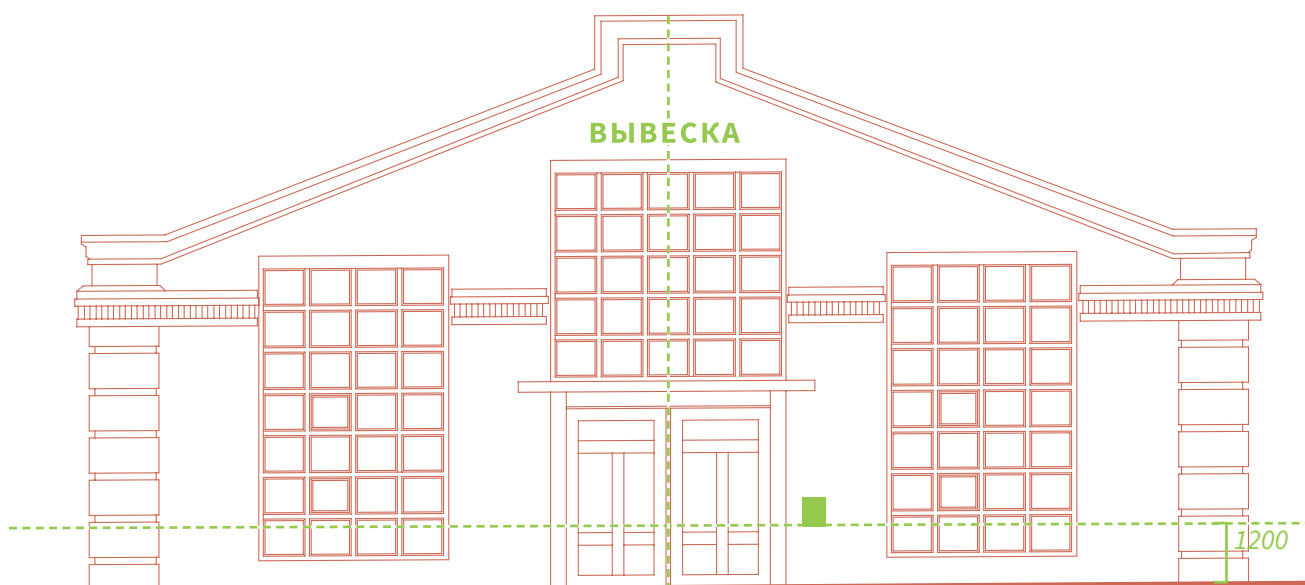

Правила размещения

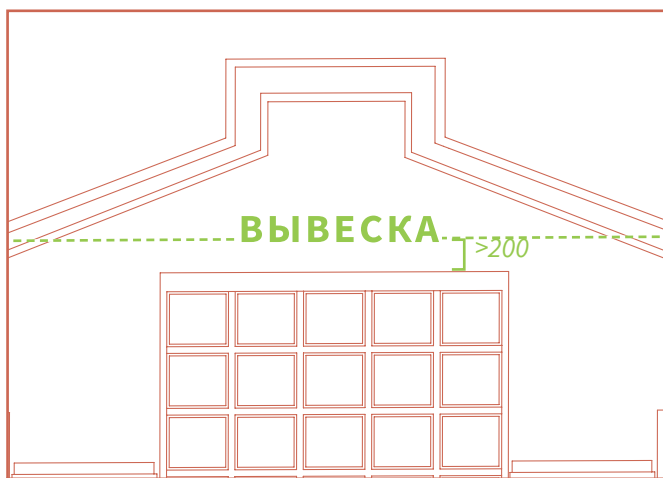

Вывески должны размещаться на одной оси относительно нижнего края конструкции на протяжении одного фасада. Центр вывески должен быть выровнен относительно центра дверного или оконного проема. Вывески должны размещаться на расстоянии более 200 мм от дверных или оконных проемов по вертикальной оси и более 100 мм от архитектурных элементов.



Допускается размещение вывески в два уровня для одного арендатора. Такая вывеска должна быть менее 500 мм в высоту.

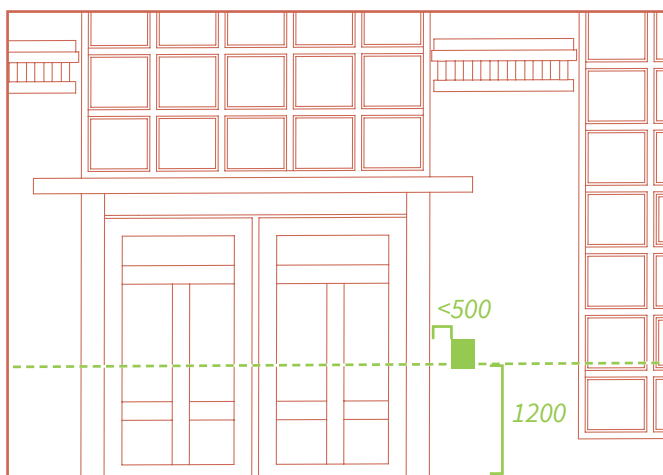

Если арендатор имеет отдельный вход в помещение с улицы, табличка может быть размещена справа от входной группы на расстоянии 1200 мм от земли до нижнего края конструкции и не дальше 500 мм от входной группы. Запрещено перекрывать табличками архитектурные элементы фасадов.

Строение 30. Фасад 3 из 3

Расположение фасада

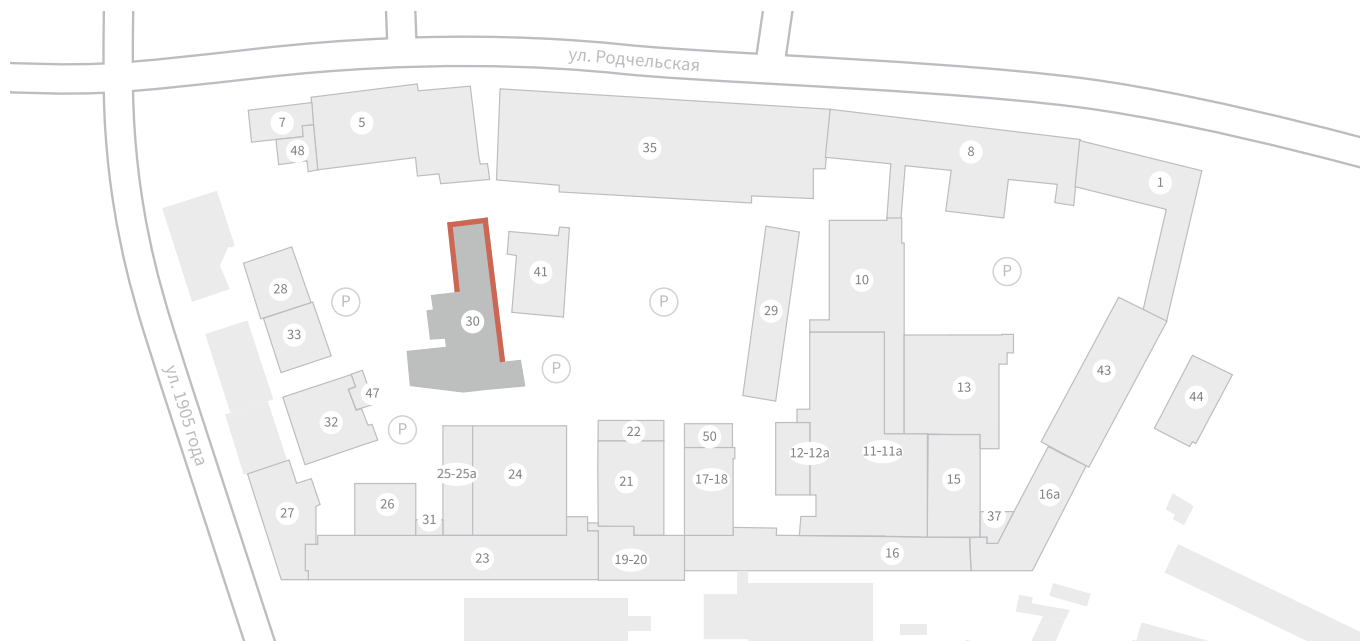

Условные обозначения

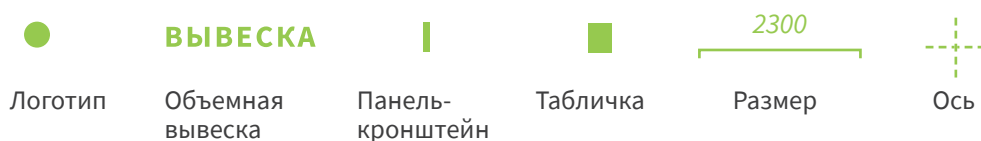

Вариант размещения

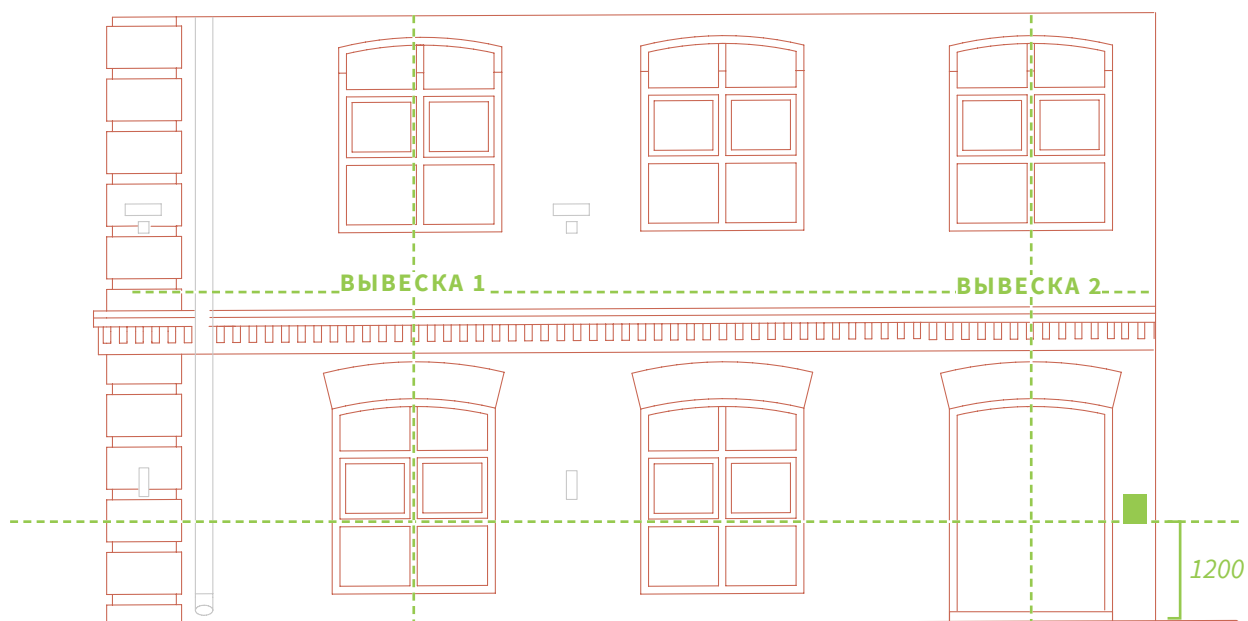

Правила размещения

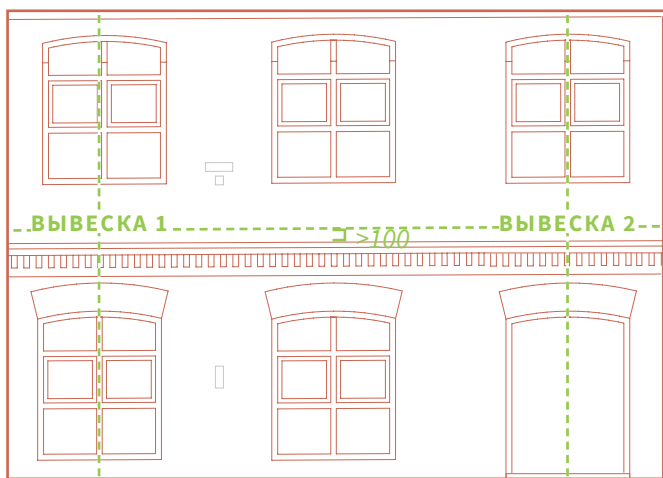

Вывески должны размещаться на одной оси относительно нижнего края конструкции на протяжении одного фасада. Центр вывески должен быть выровнен относительно центра дверного или оконного проема. Вывески должны размещаться на расстоянии более 200 мм от дверных или оконных проемов по вертикальной оси и более 100 мм от архитектурных элементов.

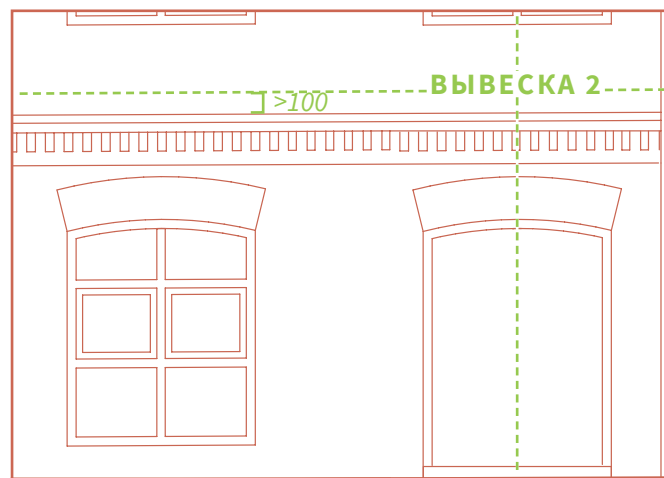

Если арендатор имеет собственную входную группу при отсутствии оконных проемов в границах занимаемого помещения, вывеска должна размещаться над дверным проемом. Вывески должны размещаться на расстоянии более 100 мм от архитектурных элементов.

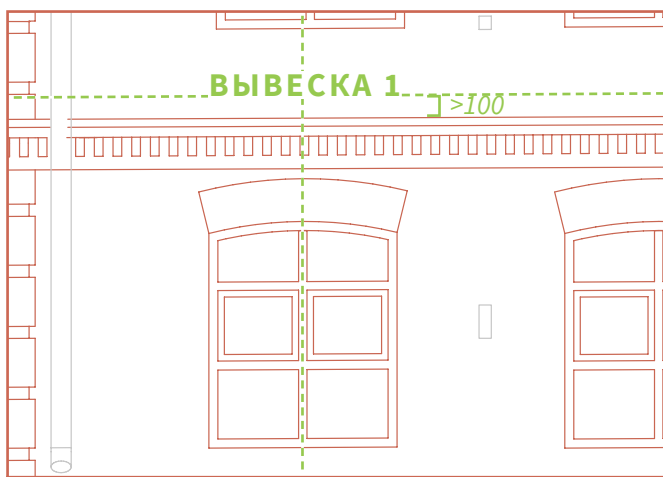

Если арендатор не имеет собственной входной группы, допускается размещение вывески над оконным проемом, который находится в границах занимаемого им помещения. Вывески должны размещаться на расстоянии более 100 мм от архитектурных элементов.

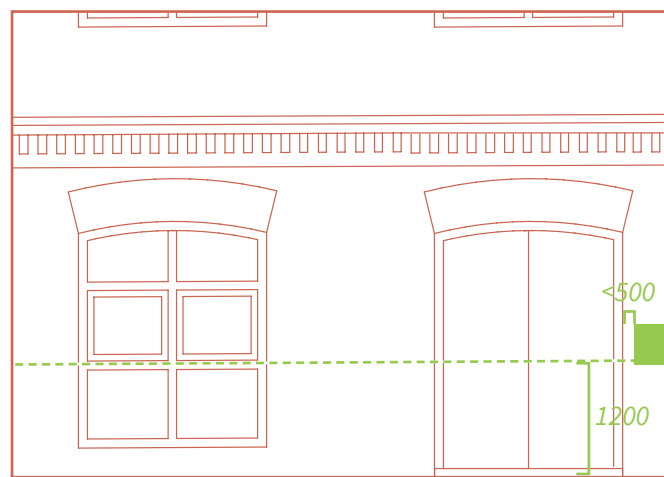

Если арендатор имеет отдельный вход в помещение с улицы, табличка может быть размещена справа от входной группы на расстоянии 1200 мм от земли до нижнего края конструкции и не дальше 500 мм от входной группы. Запрещено перекрывать табличками архитектурные элементы фасадов.

Строение 35

Расположение фасада



Условные обозначения

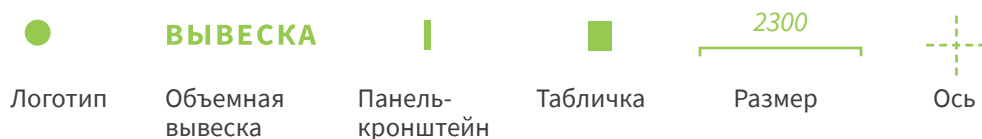

Вариант размещения

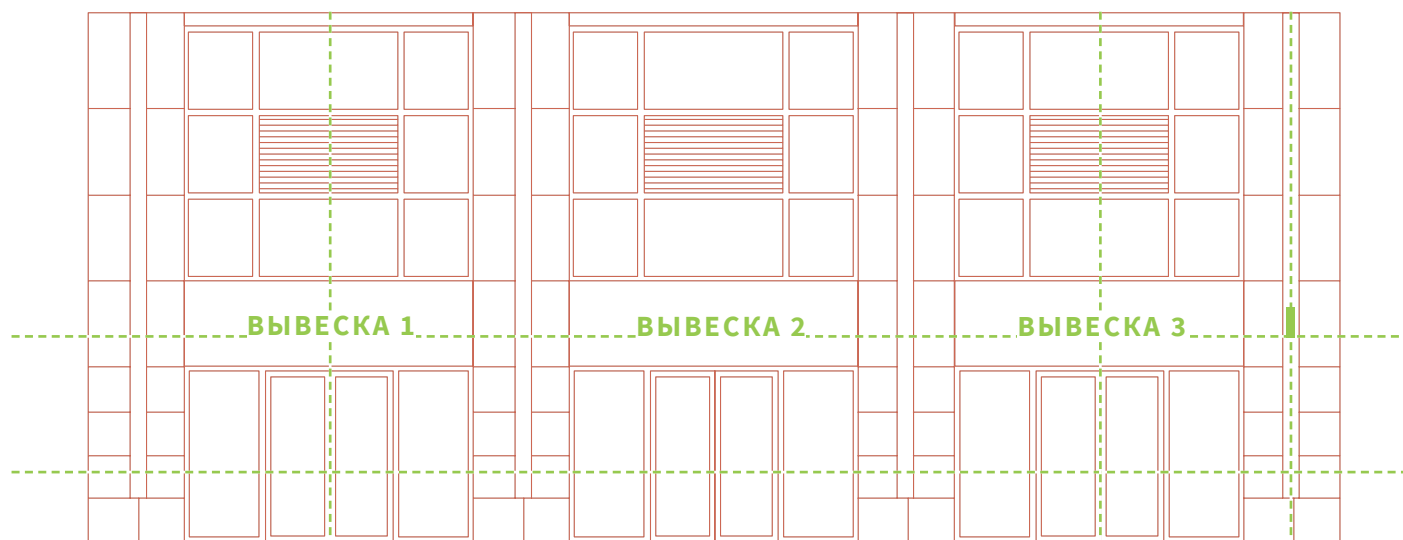

Правила размещения

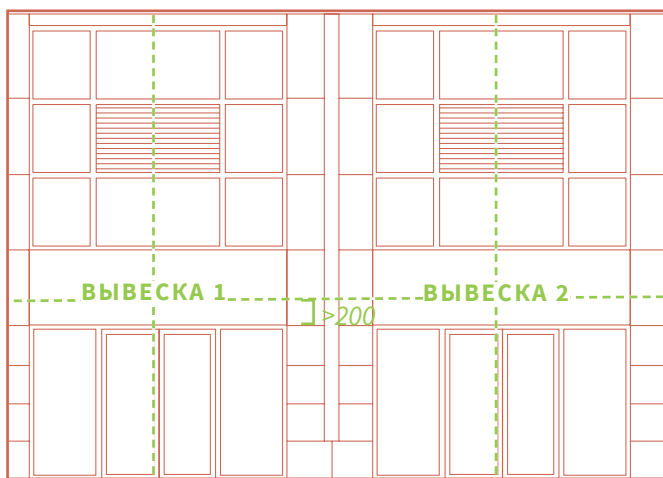

Вывески должны размещаться на одной оси относительно нижнего края конструкции на протяжении одного фасада. Центр вывески должен быть выровнен относительно центра дверного или оконного проема. Вывески должны размещаться на расстоянии более 200 мм от дверных или оконных проемов по вертикальной оси.

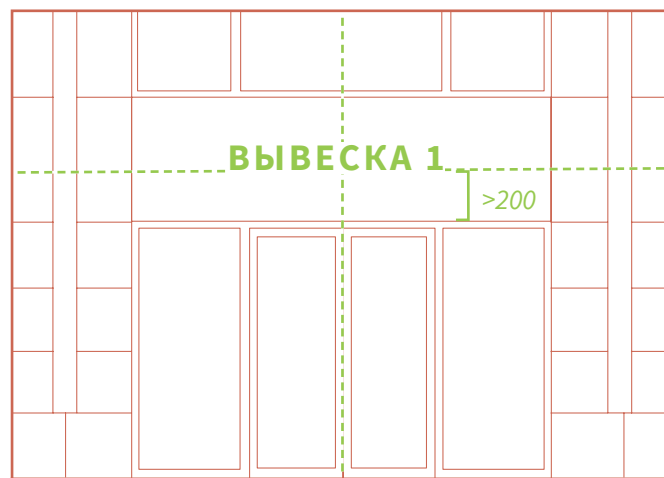

Если арендатор имеет собственную входную группу при отсутствии оконных проемов в границах занимаемого помещения, вывеска должна размещаться над дверным проемом.

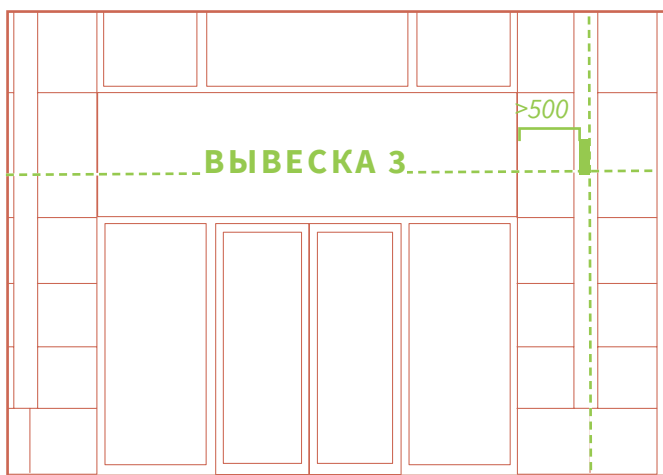

Панель-кронштейн должен располагаться на одной оси с вывесками относительно нижнего края конструкции, а также выровнен относительно центра простенка на котором он размещен. Запрещено размещать панель-кронштейны на расстоянии менее 10 м друг от друга²⁰.

²⁰ Информацию о характеристиках панель-кронштейнов см. на стр. 87.

Строение 41. Фасад 1 из 2

Расположение фасада

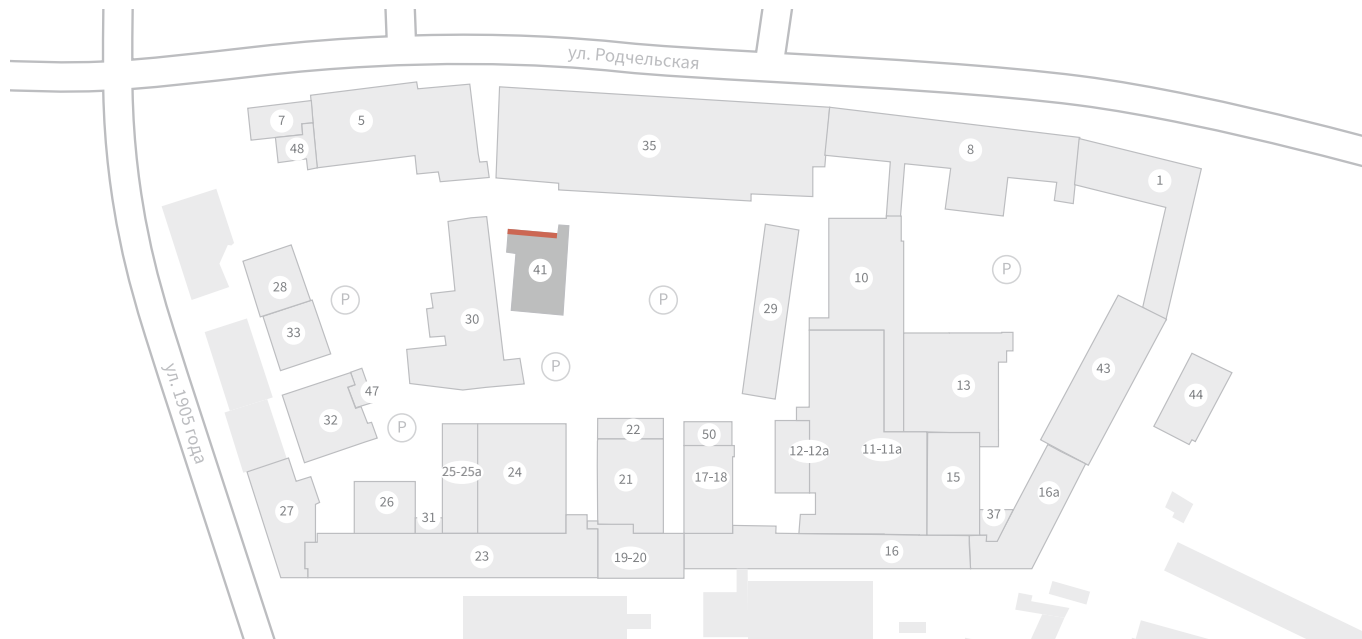

Условные обозначения

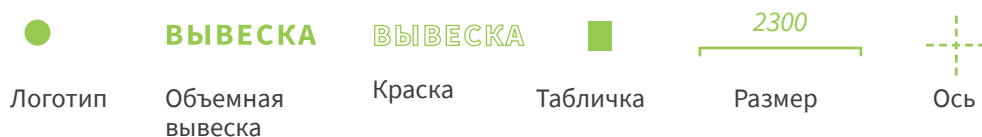

Вариант размещения

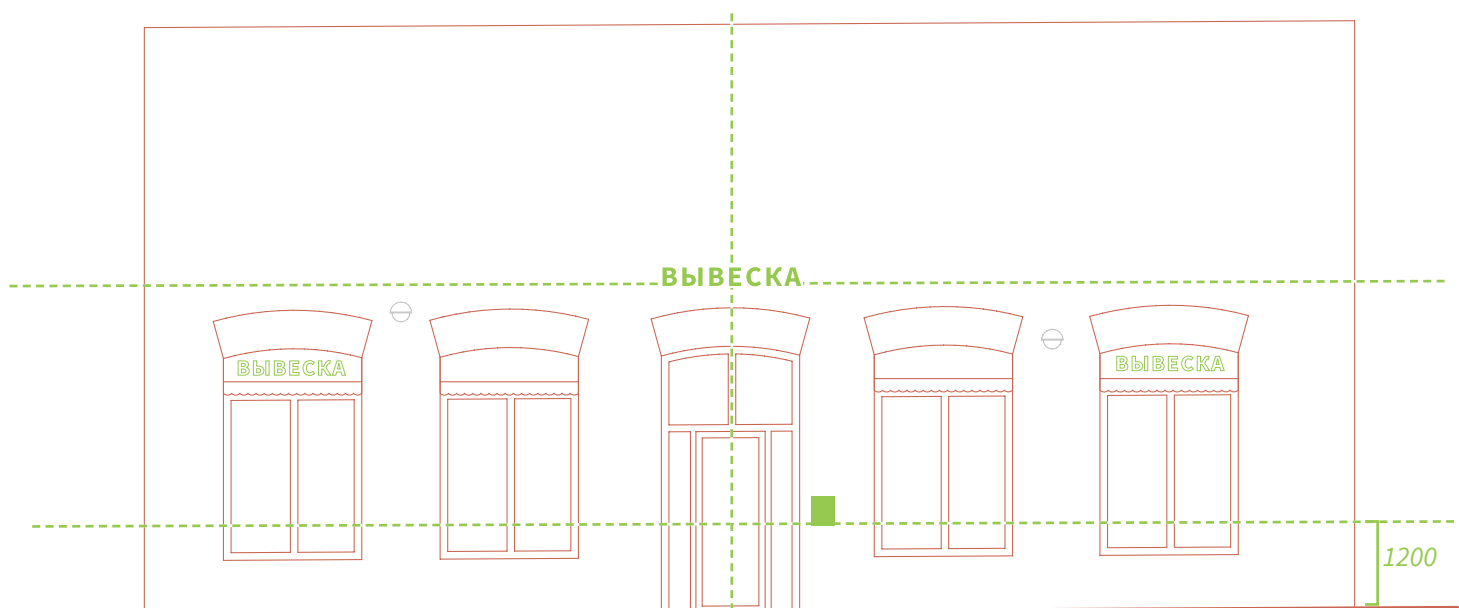

Правила размещения

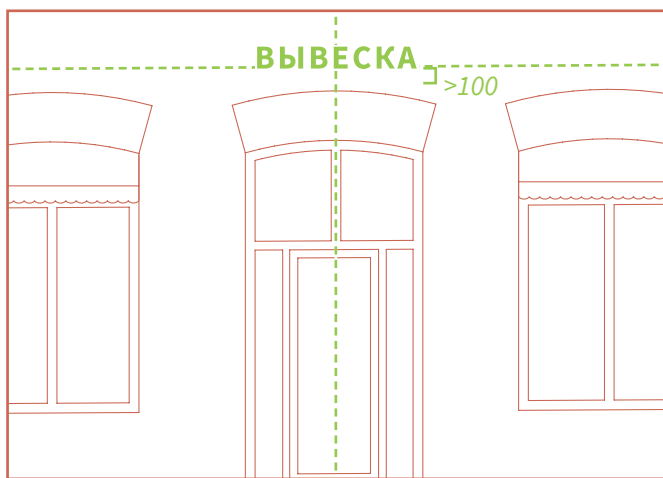

Вывески должны размещаться на одной оси относительно нижнего края конструкции на протяжении одного фасада. Центр вывески должен быть выровнен относительно центра дверного или оконного проема. Вывески должны размещаться на расстоянии более 200 мм от дверных или оконных проемов по вертикальной оси и более 100 мм от архитектурных элементов.

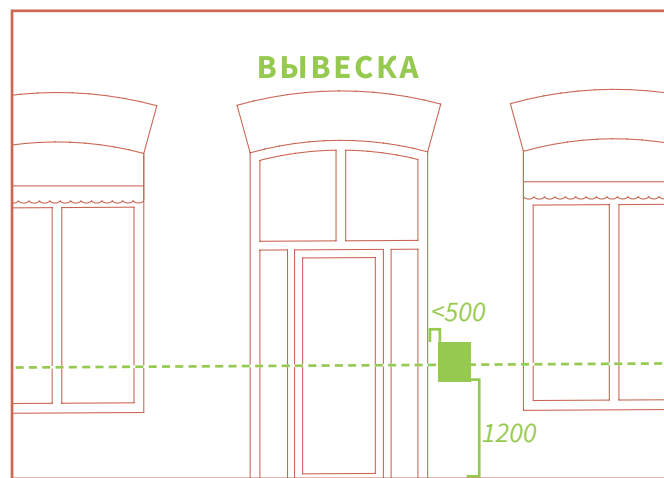

Если арендатор имеет отдельный вход в помещение с улицы, табличка может быть размещена справа от входной группы на расстоянии 1200 мм от земли до нижнего края конструкции и не дальше 500 мм от входной группы. Запрещено перекрывать табличками архитектурные элементы фасадов.



Маркизы²¹ должны быть выполнены в соответствии с разрешенным цветовым решением на стр. 89. Допускается нанесение линейной версии логотипа или названия предприятия в белом цвете (RAL 9010) на наклонную часть маркизы. Расстояние между маркизами с наименованием одного предприятия должно быть не менее 10 м.

²¹ Информацию о характеристиках маркиз см. на стр. 89

Строение 41. Фасад 2 из 2

Расположение фасада



Условные обозначения

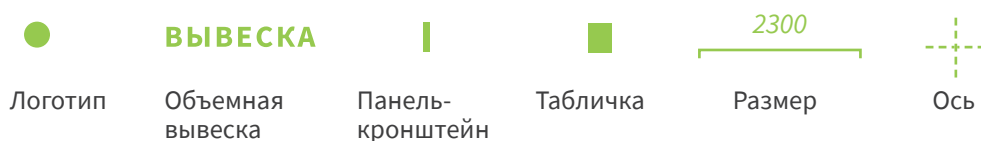

Вариант размещения



Правила размещения

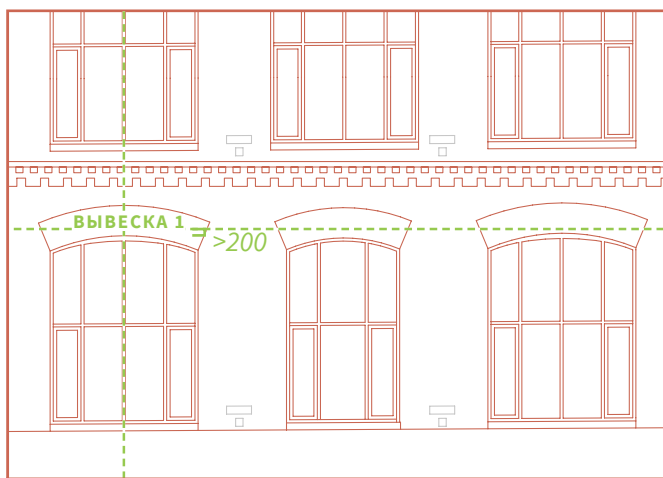

Вывески должны размещаться на одной оси относительно нижнего края конструкции на протяжении одного фасада. Центр вывески должен быть выровнен относительно центра дверного или оконного проема. Вывески должны размещаться на расстоянии более 200 мм от дверных или оконных проемов по вертикальной оси и более 100 мм от архитектурных элементов.

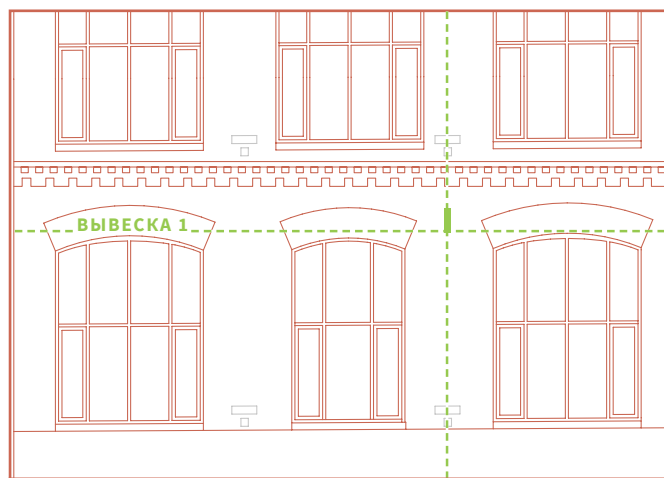

Панель-кронштейн должен располагаться на одной оси с вывесками относительно нижнего края конструкции, а также выровнен относительно центра простенка на котором он размещен. Запрещено размещать панель-кронштейны на расстоянии менее 10 м друг от друга²².

²² Информацию о характеристиках панель-кронштейнов см. на стр. 87.

Строение 43. Фасад 1 из 2

Расположение фасада



Условные обозначения

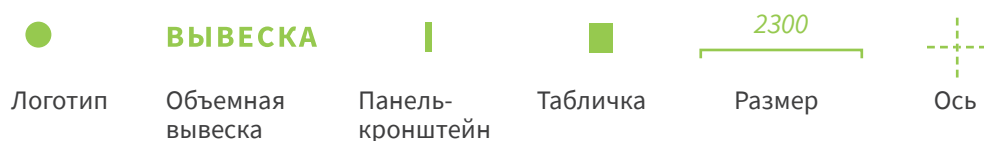

Вариант размещения

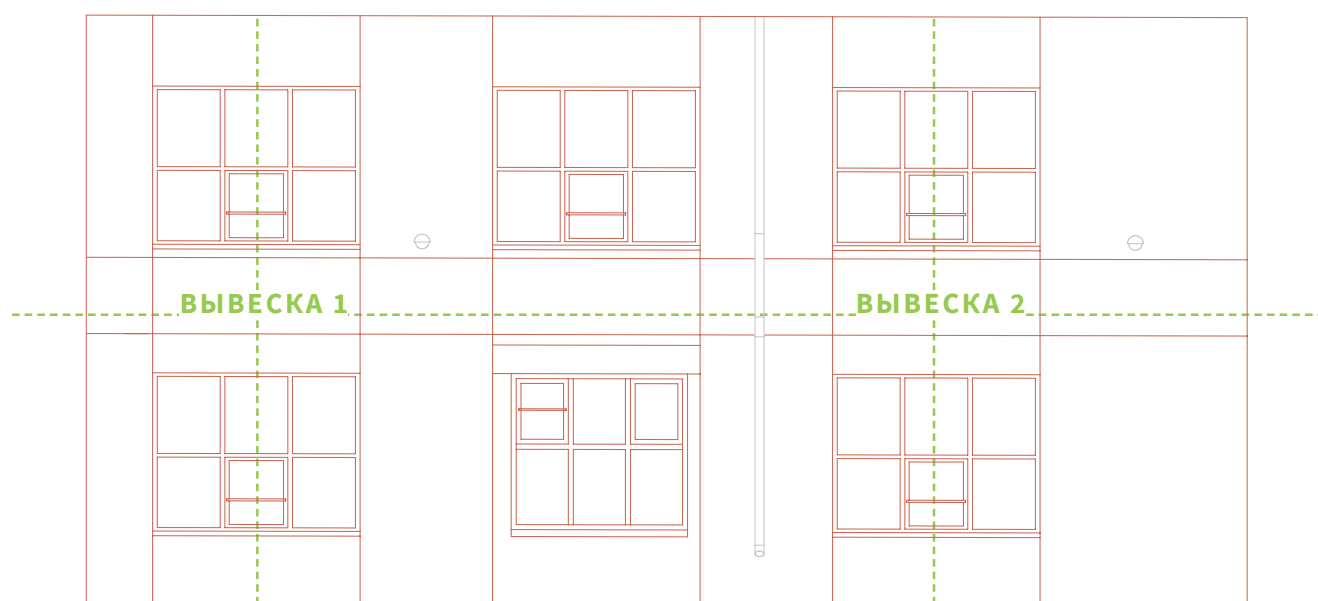

Правила размещения

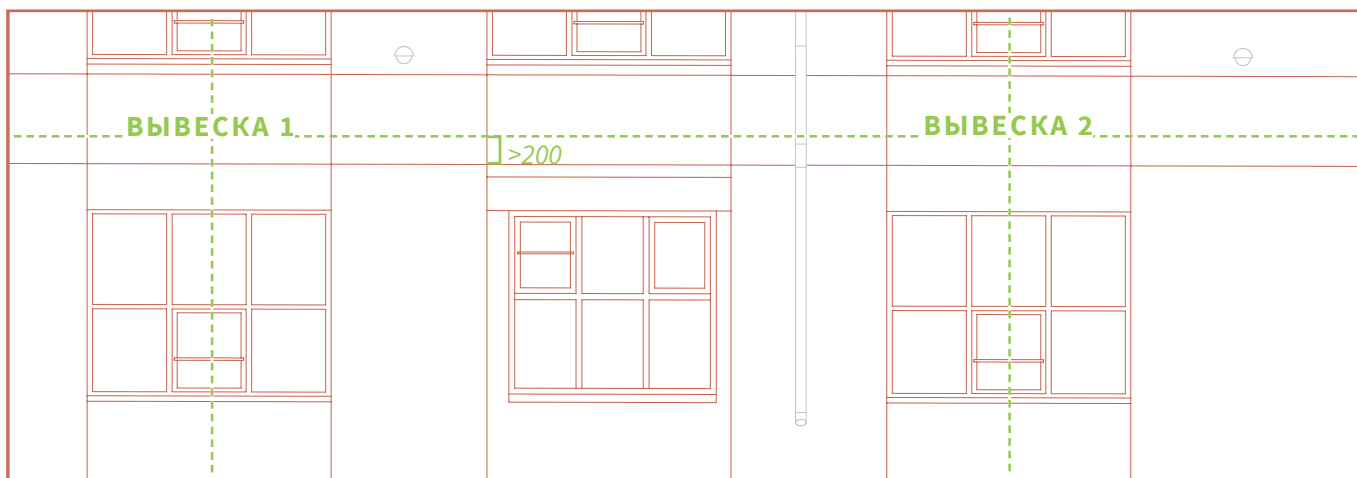

Вывески должны размещаться на одной оси относительно нижнего края конструкции на протяжении одного фасада. Центр вывески должен быть выровнен относительно центра дверного или оконного проема. Вывески должны размещаться на расстоянии более 200 мм от дверных или оконных проемов по вертикальной оси и более 100 мм от архитектурных элементов.

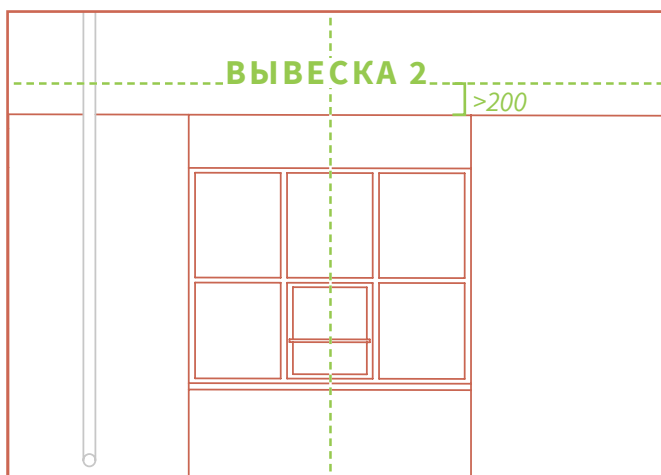

Если арендатор не имеет собственной входной группы, допускается размещение вывески над оконным проемом, который находится в границах занимаемого им помещения. Вывески должны размещаться на расстоянии более 100 мм от архитектурных элементов.

Строение 43. Фасад 2 из 2

Расположение фасада



Условные обозначения

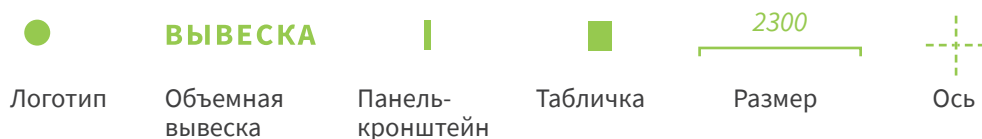

Вариант размещения

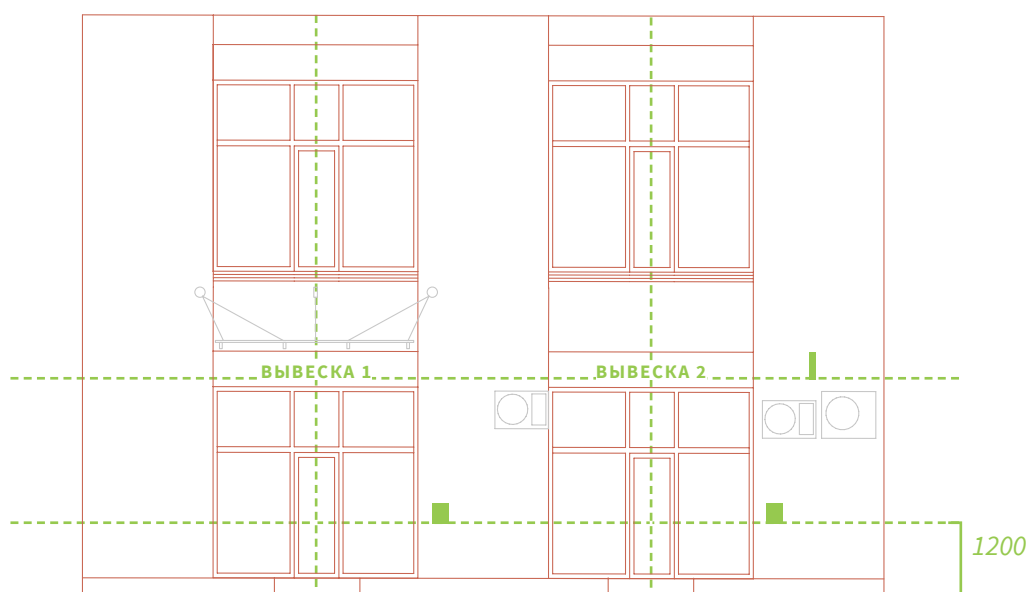

Правила размещения

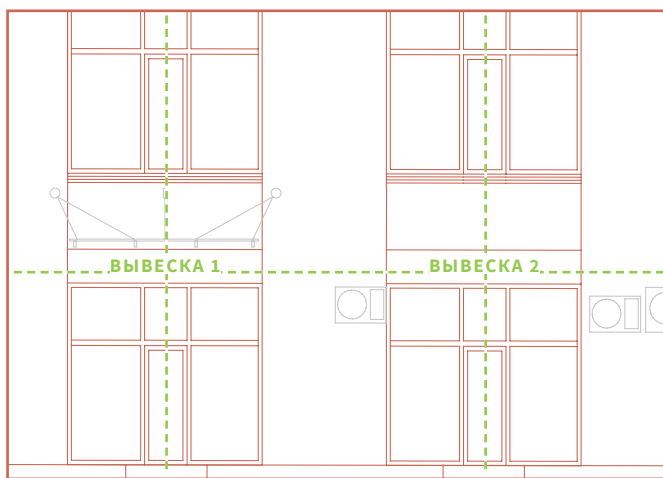

Вывески должны размещаться на одной оси относительно нижнего края конструкции на протяжении одного фасада. Центр вывески должен быть выровнен относительно центра дверного или оконного проема. Вывески должны размещаться на расстоянии более 200 мм от дверных или оконных проемов по вертикальной оси и более 100 мм от архитектурных элементов.

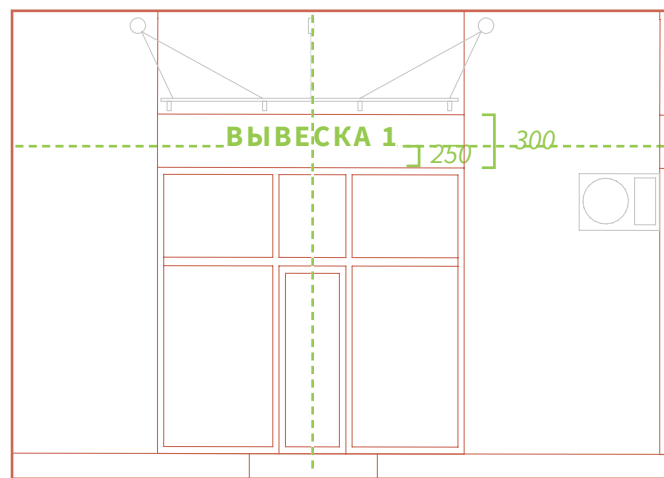

Если арендатор имеет собственную входную группу при отсутствии оконных проемов в границах занимаемого помещения, вывеска должна размещаться над дверным проемом или на фризе козырька. Запрещено выполнять козырек над входной группой с фризом²³ высотой более 300 мм. Высота вывески, размещаемой на фризе козырька, должна быть менее 250 мм.

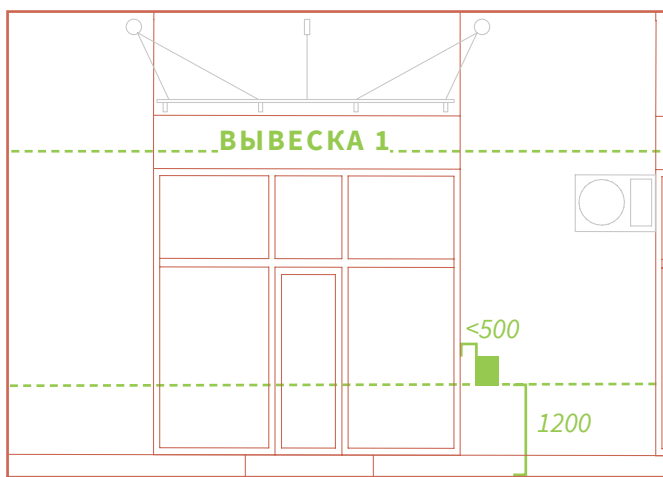

Если арендатор имеет отдельный вход в помещение с улицы, табличка может быть размещена справа от входной группы на расстоянии 1200 мм от земли до нижнего края конструкции и не дальше 500 мм от входной группы. Запрещено перекрывать табличками архитектурные элементы фасадов.

²³ Определение фриза см. на стр. 8.

²⁴ Информацию о характеристиках панель-кронштейнов см. на стр. 87.

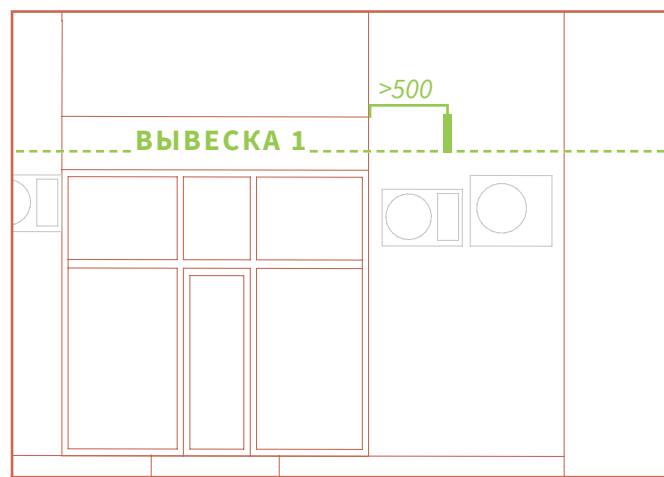

Панель-кронштейн должен располагаться на одной оси с вывесками относительно нижнего края конструкции, а также выровнен относительно центра простенка на котором он размещен. Запрещено размещать панель-кронштейны на расстоянии менее 10 м друг от друга²⁴.

3 шаг

**Определить
внешний вид
информационных
элементов**

Требования к внешнему виду информационных элементов

ВЫВЕСКИ

Вывеска должна содержать информацию о месте нахождения предприятия и его фирменном наименовании. Вывеска может быть выполнена только в соответствии со всеми требованиями, указанными в данном разделе.

Вид вывески

Вывеска должна выполняться в виде отдельных букв без использования подложки. Цвет креплений вывески должен подбираться в цвет поверхности, на которой располагается вывеска: фасада здания, оконного или дверного проема.

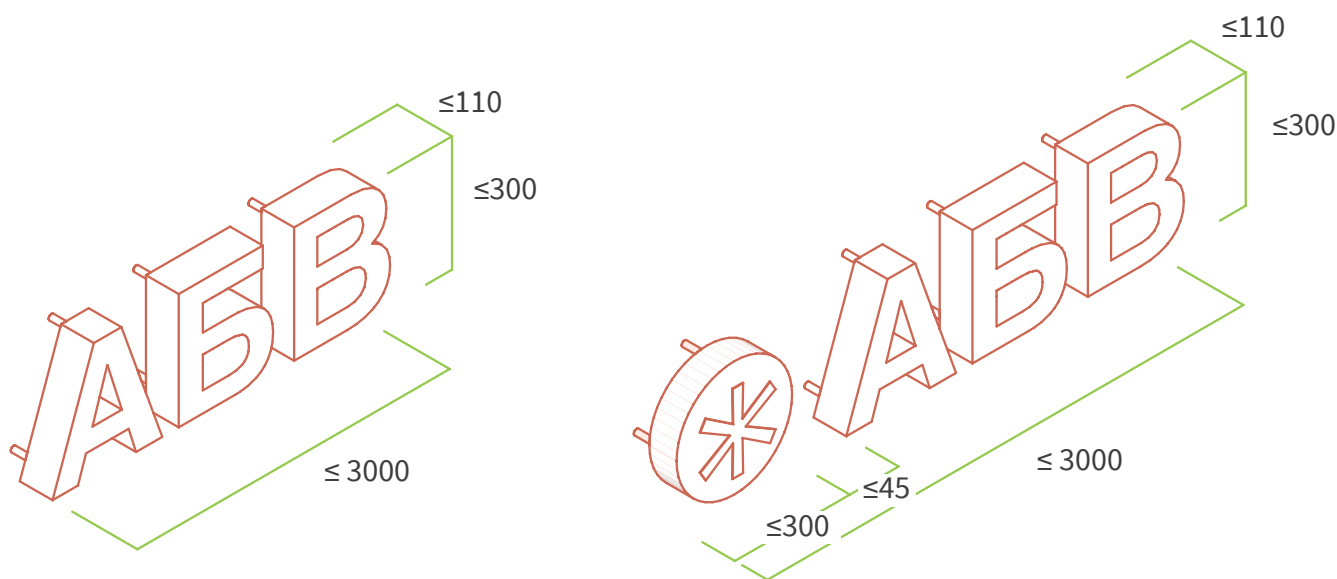

Разрешенные цвета вывески



RAL 9005



RAL 7043

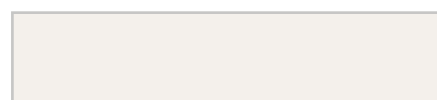

RAL 9016

Разрешенные материалы вывески



ПВХ и акрил



Оргстекло



Алюминий

Требования к внешнему виду информационных элементов обязательны для арендаторов и распространяются на все здания и сооружения, расположенные на территории Трехгорной мануфактуры. Общие характеристики вывесок, панель-кронштейнов и табличек рассмотрены на стр. 86-88. Колористические решения маркиз указаны на стр. 89. Подсветку вывесок необходимо обустроить в соответствии с требованиями на стр. 90. Рекомендации к типографике для всех информационных элементов указаны на стр. 91.

ПАНЕЛЬ-КРОНШТЕЙНЫ

Панель-кронштейн должен содержать информацию о фирменном наименовании, виде товаров и услуг или логотип предприятия. Панель-кронштейн может быть выполнен только в соответствии со всеми требованиями, указанными в данном разделе.

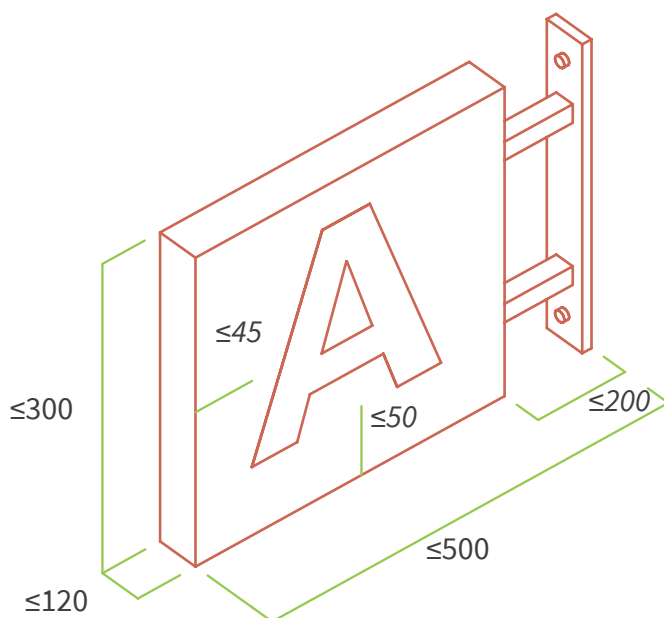

Разрешенные цвета панель-кронштейна



RAL 9005

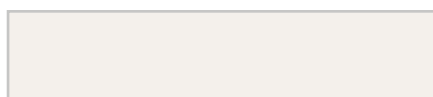

RAL 9016

Цвет креплений



RAL 9005

Разрешенные материалы панель-кронштейна



Композит



Алюминий



Сталь

ТАБЛИЧКИ

Табличка может содержать только информацию о фирменном наименовании и режиме работы, а также сведения о виде товаров и услуг и логотип предприятия. Табличка может быть выполнена только в соответствии со всеми требованиями, указанными в данном разделе.

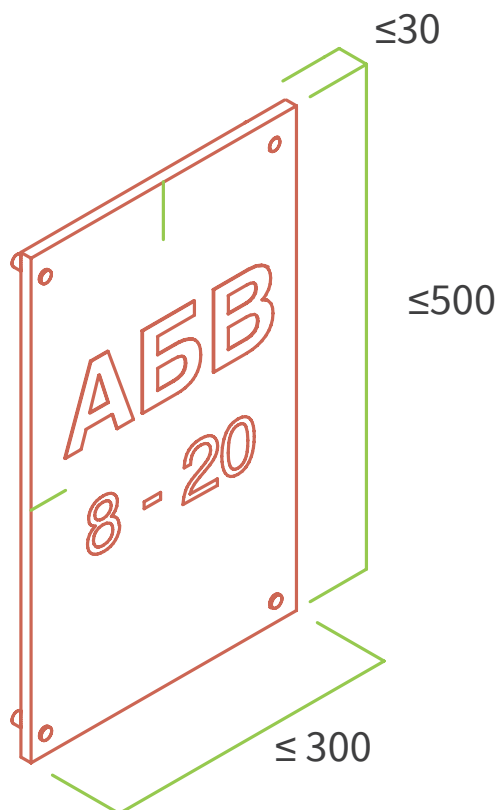

Разрешенные цвета таблички



RAL 7043



RAL 9005

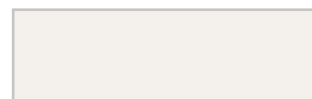

RAL 9016

Разрешенные материалы таблички



Композит



Алюминий



Сталь



Стекло

МАРКИЗЫ

Колористика логотипа для маркиз

Для нанесения логотипа на маркизы разрешается использовать только линейной версии логотипа белого цвета (RAL 9010).

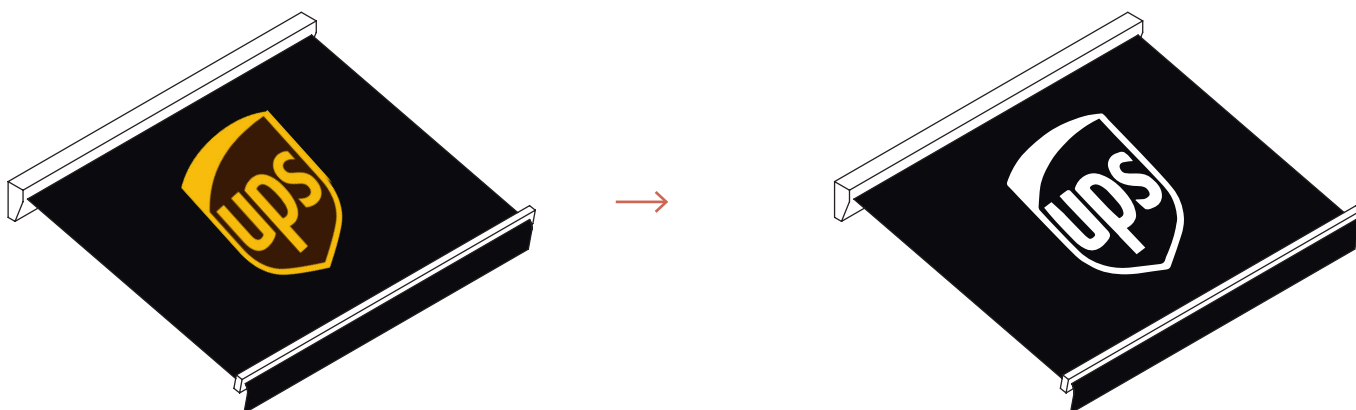

Разрешенные цвета маркизы



RAL 9005



RAL 9010



RAL 6005



RAL 3007



RAL 8004



RAL 5003

✓ Виды подсветки

При оформлении подсветки вывески разрешается использовать только два вида подсветки: контражурную и внутреннюю. Подсветка может быть выполнена только в соответствии со всеми требованиями, указанными в данном разделе.

Контражурная подсветка

Свет направлен в сторону фасада. Элементы подсвечиваются по контуру, за счёт чего создаётся рассеянный эффект свечения. Существуют два вида такой подсветки: с прозрачными и непрозрачными боковыми панелями.

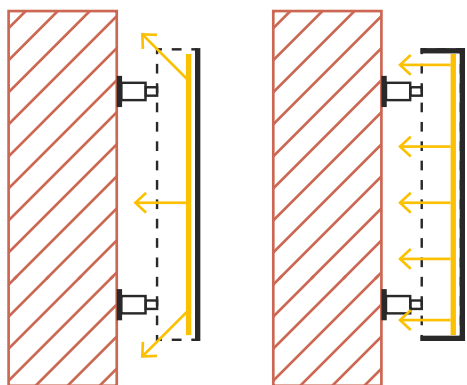

Внутренняя подсветка

Свет направлен против фасада. Задняя часть вывески остается непрозрачной. Существуют два вида такой подсветки: с прозрачными и непрозрачными боковыми панелями.

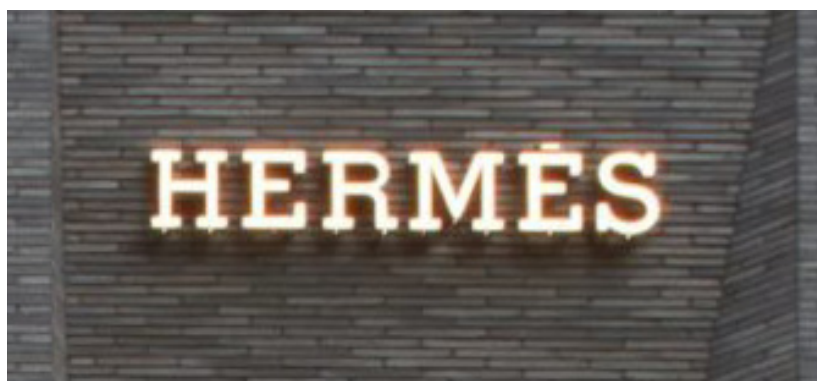
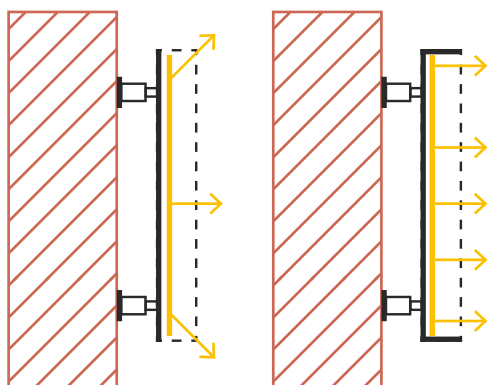

Требования к технологии подсветки

Вид подсветки: светодиодная (LED)

Освещенность: от 1000 до 2500 Лк

Цветовая температура: от 2600 до 3800 К

✓ Требования к типографике

Информационные элементы следует размещать с использованием зарегистрированных в Роспатенте логотипов и фирменных шрифтов. Если логотип и фирменный шрифт отсутствуют или не зарегистрированы в Роспатенте, необходимо использовать наборные антиквенные и гротескные шрифты, предназначенные для передачи информации и легко читаемые.

Гротескные шрифты — шрифты без засечек. Уместно использовать для вывесок на зданиях современной постройки.

Open Sans
Helvetica

Proxima Nova
Futura

PT Sans
Montserrat

Антиквенные шрифты — шрифты с засечками. Оптимальны для вывесок на исторических зданиях.

PT Serif
Baskerville

Noto Serif
Bodoni

Garamond
Merriweather

ЗАПРЕТЫ

Недопустимо использовать акцидентные и декоративные шрифты, а также шрифты, имитирующие каллиграфию и рукописные надписи, так как они имеют сложное художественное оформление и плохо считываются.

quad ultra

SUDORU

Braxton

ВЫВЕСКА **ВЫВЕСКА** **ВЫВЕСКА**

Запрещается
использовать
градиентные заливки

Запрещается
использовать
более одного цвета

Запрещается
искажать
буквы

4 шаг

Отправить набор
документов
на согласование

Для согласования необходимо:

1

Проверить все параметры элемента, который вы хотите согласовать на полное соответствие требованиям Дизайн-кода. **Важно! Каждый информационный элемент (вывеска, панель-кронштейн, табличка) должны согласовываться отдельным письмом.**



2

Заполнить письмо согласования и бланк параметров информационного элемента. Они расположены на на стр. 95 и стр. 96 соответственно.



3

На адрес tm@trekhgorka.ru направить подписанное письмо с необходимыми приложениями и следующим названием: **«Название элемента / Название заведения / № строения»**
Пример названия письма:
«Вывеска / Ресторан Touche / стр. 22»



4

Получить официальный ответ с разрешением на размещение информационного элемента от администрации Трехгорной Мануфактуры. Ответ поступит в течение 5 рабочих дней. После получения разрешения можно будет разместить ваш информационный элемент.

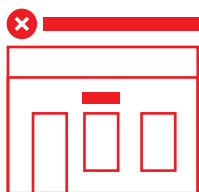

В случае несоответствия правилам размещения и оформления информационного элемента вам будет направлен отказ в согласовании с указанием замечаний к устранению. Просим внимательно изучить документ и соблюдать правила, это позволит вам получить разрешение на размещение информационного элемента в установленный срок.

Письмо согласования

Генеральному директору
ОАО «Трехгорная Мануфактура»
Сучкову Павлу Олеговичу

От _____

(название организации и имя
отправителя)

№ Строения: _____

Прошу согласовать дизайн-решение и место размещения информационного элемента на фасаде арендуемого помещения на Трехгорной Мануфактуре. Подтверждаю, что полностью ознакомлен с Дизайн-кодом Трехгорной Мануфактуры и направляемые материалы по информационным элементам полностью соответствуют дизайн-коду Трехгорной Мануфактуры, а также не противоречат Постановлению Правительства Москвы № 902-ПП О размещении информационных конструкций в городе Москве.

Прилагаю к письму следующие материалы:

- 1) Заполненный шаблон с параметрами элемента.
- 2) Визуализация информационного элемента.
- 3) Макет вывески.

Подпись: _____

Дата: _____

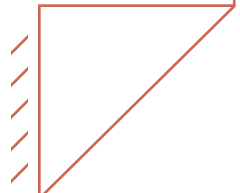

Бланк параметров информационного элемента

1) Тип информационного элемента:

Вывески | Панель-кронштейн | Табличка (выделить верное)

2) Габариты элемента ШхВхГ в мм:

3) Точный цвет элемента в RAL:

Разрешены только монохромные цвета:

Черный RAL 9005 | Серый RAL 7043 | Белый RAL 9016 (верное выделить)

4) Материалы по каждой части элемента:

5) Тип подсветки:

Разрешены только 2 типа

Контражурная или Внутренняя (выделить нужное)

6) Яркость подсветки:

Должна быть от от 1000 до 2500 Лк

7) Потребляемая мощность:

8) Точный креплений информационного элемента в RAL:

Должен быть в цвет поверхности, на которую крепится вывеска

9) Производитель вывески:

Мы рекомендуем производителей:

«РА БУКВА» (rabukva.ru), «Int-Print» (int-print.ru), «Takamatsu» (takamatsu.ru)



Требования пожарной безопасности к информационным элементам



При производстве любого информационного элемента (вывеска, панель-кронштейн, табличка) необходимо соблюдать следующие правила противопожарной безопасности!

- 1.** Информационный элемент не должен быть источником зажигания и должен исключать распространение горения за его пределы.
- 2.** Все части и элементы конструкции, используемые в информационном элементе, должны быть стойкими к воздействию пламени, накаливаемых элементов, электрической дуги, нагреву в контактных соединениях и токопроводящих мостиков.
- 3.** Информационный элемент должен быть стойким к возникновению и распространению горения при аварийных режимах работы (коротком замыкании, перегрузках).
- 4.** Аппараты защиты должны отключать участок электрической цепи от источника электрической энергии при возникновении аварийных режимов работы вывески до возникновения загорания.

